Trieste (34122) Via S. Pellico 8
Tel.: 755255 - 755955 (centralino a ricerca automatica)
Concessionaria Pubblicità: SPI, via Silvio Pellico 4

IL PICCOLO

Domenica, 25 aprile 1971
Anno 90 (Sped. abb. postale - Gruppo 1/70) Lire 80
N. 7500 nuova serie Fondazione 1881

INSERZIONI: S.P.I. via Pellico 4, tel. 755955, 755255 - Prezzi per mm. d'alt. (largh. una col.): Commerciali L. 360 (festivi L. 400) posizione prestabilita 15% in più - Necrologie L. 450 (partecipazioni L. 600) - Finanziari e legali L. 600 - Redazionale e cronaca L. 400 (festivi L. 500) - Avvisi economici: prezzi in testa alle rubriche. Tasse gov. in più
Il giornale si riserva il diritto di rifiutare qualsiasi inserzione - ABBONAMENTI (C/C Postale 11/5398): ITALIA annuo L. 21.000, sem. L. 11.000, trim. L. 5.750 (col Piccolo del lunedì: 24.500, 12.800, 6.700) - ESTERO: annuo L. 33.000, sem. L. 17.000, trim. 8.750 (col Piccolo del lunedì: 38.000, 19.500, 10.000) - Copie arretrate il doppio

NEL CINQUANTENARIO DEL MILITE IGNOTO E NEL 26.o ANNIVERSARIO DELLA LIBERAZIONE

Saragat esalta gli eroismi e i sacrifici per la Patria

Ricordati gli alti valori ideali di libertà e di democrazia che hanno animato la Resistenza
Un richiamo al «sacro dovere» della difesa nazionale e al ripudio della guerra offensiva
Il Presidente ha parlato a numerosi decorati di medaglia d'oro ricevuti al palazzo del Quirinale

(Telefoto ANSA al «Piccolo»)
Roma — Il Presidente della Repubblica stringe la mano ad alcuni ciechi decorati con il più alto simbolo del valore militare

Roma, 24

I decorati di medaglia d'oro al valore militare, i comandanti dei reggimenti e delle unità delle Forze armate, i sindaci delle città e dei comuni, i rettori delle università di Padova e Pisa, comandanti delle formazioni volontarie della lotta per la liberazione insigniti della massima ricompensa al valor militare e i familiari dei Caduti decorati alla memoria, dopo aver reso omaggio alla Tomba del Milite Ignoto, sono stati ricevuti stamane, al palazzo del Quirinale, dal Presidente della Repubblica. La manifestazione è stata indetta dal Gruppo medaglie d'oro a conclusione delle celebrazioni di Roma capitale e per ricordare il cinquantesimo anniversario della traslazione sull'Altare della Patria delle spoglie del Milite Ignoto. All'udienza, svoltasi nel «salone delle feste», erano presenti 84 medaglie di oro, 135 familiari, 70 rappresentanti di armi e corpi, 31 sindaci di città e comuni.

Dopo la presentazione del gruppo da parte del ministro della difesa Tanassi e del gen. Carolei, presidente del Gruppo medaglie d'oro, il Capo dello Stato ha pronunciato un discorso così esprimendosi: «So bene che, attraverso la mia persona, voi avete voluto onorare l'unità della Patria, come pure so bene che, ricambiandovi questo saluto a nome dell'Italia, non faccio che interpretare il sentimento profondo degli italiani verso coloro che hanno, nella misura più alta, bene meritato di essa. Penso, dicendo questo, in primo luogo a tutti i nostri Caduti, a tutti i nostri gloriosi e valorosi Caduti che, nella purezza degli ideali e avendo di mira solo il bene dell'Italia, sono andati incontro generosamente al sacrificio supremo. Alla loro memoria a un tempo luminosa e dolente, all'altissima testimonianza che essi hanno offerto, ci inchiniamo commossi. Con pari commozione rivolgiamo il nostro pensiero affettuoso ai padri e alle madri, alle vedove, agli orfani, che essi lasciarono, e al prezzo di dolore, di vuoto, di privazione di affetti, che a questi congiunti costò il sacrificio dei loro cari.

«Con essi e al pari di essi — ha proseguito Saragat — onoriamo voi, quanti siete qui, insigniti della massima decorazione al valor militare. E così pure i reparti delle forze armate e delle formazioni della lotta di liberazione, le cui insegne furono decorate di medaglia d'oro e che sono qui rappresentati dai rispettivi comandanti. E anche i comuni e le università — presenti in persona dei rispettivi sindaci e rettori — i cui labari o insegne allo stesso modo si fregiano dell'altissimo riconoscimento.

«In particolare, desidero dirvi che ci sentiamo accomunati a voi nell'omaggio che, qui a Roma, siete venuti a rendere alla Tomba del Milite Ignoto, nella ricorrenza del cinquantesimo anniversario della traslazione della salma dai luoghi dove fu combattuta la grande guerra al sacello dove ora le venerate spoglie riposano e che significativamente ha preso il nome di Altare della Patria. Il milite ignoto infatti rappresenta tutti i Caduti, tutti gli eroismi, tutti i sacrifici compiuti in nome della Patria, compresi quelli, tanto dolorosi quanto gloriosi, delle città martiri — mi è grato attestarlo a voi, cari sindaci di queste città — e compresi gli storici atti di eroismo dell'università di Padova e del battaglione universitario di Pisa, che ugualmente mi è grato, cari rettori di questi atenei, commemorare ed esaltare.

«Ricordiamo altresì — ha continuato Saragat — che proprio domani ricorre il ventiseesimo anniversario della Liberazione, secondo Risorgimento del nostro Paese, con tutto ciò che questa data rappresenta, sul piano dei valori ideali, per il present e per l'avvenire dell'Italia. La Resistenza è stato l'atto supremo di riconciliazione nella libertà dell'immensa maggioranza degli italiani, resa consapevole delle conseguenze nefaste della dittatura fascista, dell'errore della dittatura nazista e del valore supremo della democrazia politica come garanzia comune del libero sviluppo del Paese nella giustizia e nella libertà. Si è creata così una comunità di uomini liberi, che nella Repubblica ha trovato il coronamento del Risorgimento nazionale e che ha come ferma guida la nostra Costituzione».

Più avanti il Presidente ha detto: «E' essenziale che la Patria sia intesa nel senso in cui l'hanno intesa coloro che hanno fatto l'Italia e coloro che l'hanno riscattata a libertà: una Patria cioè di uomini liberi e, quanto all'esterno, fondata sul rispetto e la concordia e la feconda collaborazione con gli altri popoli dell'Europa e della umanità intera. Soltanto così è possibile sfuggire a retoriche malsane e a malsani nazionalismi.

«Ricordiamo ad un tempo quello che prescrivono gli articoli 52 e 11 della nostra Costituzione. Il primo di essi sancisce che "La difesa della patria è sacro dovere dei cittadini»; e il secondo che "L'Italia ripudia la guerra come strumento di offesa alla libertà degli altri popoli e come mezzo di risoluzione delle controversie internazionali". Ma una tale concezione della Patria esige impegno e carattere, operosità e serietà. E credo che sia più che mai appropriato ribadire queste cose proprio dinanzi a voi, dinanzi cioè ai portatori di insegne che sono, per se stesse, simbolo di dedizione, di coraggio, di valore. In questo spirito vi rinnovo il mio più vivo, il mio più caldo saluto».

Le parole del Capo dello Stato sono state accolte da un caloroso applauso. Saragat ha poi salutato singolarmente tutti i presenti intrattenendoli in cordiale conversazione.

RIVELAZIONI INGLESI SULLA PRESENZA NAVALE CINESE NEL MEDITERRANEO

Equipaggi di Mao in Adriatico su sommergibili russi riparati

Quattro unità, abbandonate dall'URSS in Albania 10 anni fa e rimesse a punto da tecnici cinesi nell'isola di Saseno, riprenderanno presto il mare con bandiera di Tirana e marinai di Pechino

DAL NOSTRO CORRISPONDENTE
Londra, 24

Sommergibili di costruzione russa, ma battenti bandiera albanese, equipaggiati da marinai cinesi e destinati a rappresentare la presenza navale di Pechino nel Mediterraneo alle bocche dell'Adriatico, sarebbero in corso di allestimento nei cantieri dell'isola di Saseno e prenderebbero presto il mare. Secondo una nota del collaboratore navale del «Sunday Telegraph», che sarà pubblicata domani, sono otto anni che tecnici cinesi lavorano per metterli a punto: si tratterebbe di quattro sottomarini, uno più di quanti ne ha la 6.a flotta americana dislocata nel Mediterraneo. Essi apparterrebbero alla classe «W» e, secondo la nota, sarebbero stati «abbandonati» dalla marina sovietica, dieci anni fa, al tempo del dissidio fra Mosca e Tirana.

I russi avevano allora in Albania dodici sommergibili. Otto fecero rotta per il Baltico, attraverso lo stretto di Gibilterra; quattro non poterono muoversi, trovandosi in cantiere per riparazioni, e i russi si accontentarono di spogliarli il più possibile delle loro attrezzature, con la speranza di renderli inservibili. Senonché, gli albanesi si accorsero presto che i quattro sommergibili potevano ancora servire e, per il loro riattamento, chiesero il soccorso della Cina.

Al tempo del ritiro sovietico dall'Albania, il comandante della marina albanese, ammiraglio Seiku, fu processato per tradimento, con altri nove alti ufficiali (probabilmente — si opina nella nota del «Sunday Telegraph» — perché avevano intrecciato legami troppo stretti con gli ufficiali della marina sovietica). Sono, comunque, interpretazioni ipotetiche: sta di fatto che quattro sottomarini di «osservanza» cinese si affacciano all'Adriatico, e potrebbero costituire una seria o almeno fastidiosa spina nel fianco, tanto per la Russia e la Jugoslavia, quanto per l'America e l'Italia.

Che essi siano destinati a essere equipaggiati largamente (se non interamente) da marinai cinesi, è pure un'ipotesi verosimile, anche in rapporto all'esempio degli aerei da ricognizione a lunga distanza «Radger», che portano i colori egiziani (come i sottomarini porterebbero quelli albanesi), ma sono in realtà equipaggiati da piloti russi.

Eugenio Galvano

Falso allarme a Mosca all'ambasciata degli S.U.

Mosca, 24

Una telefonata anonima, ricevuta la notte scorsa dall'ambasciata statunitense a Mosca, ha fatto scattare all'interno della missione diplomatica le misure di controllo previste in caso di allarme per attentati dinamitardi. L'accurata perquisizione, eseguita dai «marines» distaccati nell'ambasciata ha però rapidamente consentito di stabilire che l'allarme era del tutto infondato.

La telefonata faceva parte di una serie di chiamate ricevute la notte scorsa dall'ambasciata, nel corso delle quali anonimi interlocutori si sono espressi in modo ingiurioso nei confronti dei diplomatici statunitensi.

(Ansa - Afp - Reuter)

LA SITUAZIONE

Situazione economica nazionale e principali problemi della politica comunitaria sono stati gli argomenti di fondo dei discorsi che il presidente del consiglio ha tenuto ieri a Firenze e a Bologna. Sul primo punto Colombo ha detto che il momento «non è privo di difficoltà e richiede da parte di tutte le categorie una prova di responsabilità, per consentire al Paese di riprendere al più presto la strada dello sviluppo secondo ritmi adeguati alle grandi potenzialità e capacità che sono proprie del nostro sistema economico». Per quanto riguarda i temi comunitari, il presidente Colombo ha sottolineato che «un'Europa che progressivamente raggiunga una consistenza anche politica, deve tendere all'affermazione della sua individualità, di un suo maggiore peso su tutti i piani, a cominciare da quello dei leali rapporti esistenti nella nostra alleanza difensiva».

Ancora commenti al consiglio nazionale della DC. La corrente democristiana di sinistra «forze nuove» ha giudicato negativamente il dibattito, che avrebbe portato il partito «ad un equilibrio arretrato», poiché — secondo i seguaci di Donat Cattin — Forlani «ha indicato alternative tutte a destra». Soddisfatti si sono detti i socialdemocratici, mentre ai socialisti i risultati del consiglio nazionale non sono piaciuti, perché la DC — secondo il PSI — è ancora arroccata «nel fortilizio dei timori moderati all'insegna di un patriottismo di parte, sbiadito e senza idee».

La «caccia» della «Soyuz 10» con a bordo Shatalov, Yesineyev e Rukavishnikov alla stazione automatica «Salyut» è stata coronata da un perfetto aggancio in orbita tra i due veicoli, i quali — dopo aver volato per un breve tempo insieme — si sono nuovamente distaccati, probabilmente in previsione di un'altra serie di analoghe manovre di avvicinamento e «attracco».

Un'altra impresa spaziale è stata compiuta ieri in collaborazione fra Italia e Stati Uniti: da un poligono situato al largo del Kenia è stato lanciato in orbita il satellite «San Marco C», terzo dell'omonima serie, il quale ha il compito di studiare gli strati superiori dell'atmosfera terrestre.

Secondo rivelazioni inglesi, i cinesi starebbero dando vita a un embrione di forza navale nel Mediterraneo: dopo aver riparato quattro sommergibili russi, abbandonati da anni nell'isola albanese di Saseno, Pechino farebbe ora prendere il mare alle unità, battenti bandiera albanese, ma dotate di equipaggi cinesi.

SHATALOV E COMPAGNI PROTAGONISTI DI UNA PERFETTA MANOVRA SPAZIALE

«SOYUZ 10» CORONA LA CACCIA AGGANCIANDO «SALYUT» IN ORBITA

Breve «attracco» tra le due navicelle, che poi si sono nuovamente separate - Attesa per gli ulteriori sviluppi della missione, la cui durata sarebbe di due o tre settimane

Mosca, 24

Dopo una «caccia» protrattasi per oltre 41 ore, la navicella spaziale sovietica «Soyuz 10» (con a bordo Shatalov, Yeliseyev e Rukavishnikov) si è agganciata, stasera, alla stazione automatica «Salyut», messa in orbita lunedì scorso; si è trattato di una manovra rapidissima, definita dalla «Tass» di «aggancio meccanico rigido»: una volta effettuato il congiungimento, infatti, la «Soyuz 10» si è nuovamente staccata dalla «Salyut», probabilmente in vista di una serie di altre manovre di avvicinamento e aggancio.

E' ancora troppo presto per rendersi conto del significato della manovra che, anche se viene un po' a sconvolgere le previsioni della vigilia, è stata definita dal professor Boris Ryabov, dell'istituto di aeronautica di Mosca, «un nuovo successo per l'astronautica sovietica e per il suo controllo dello spazio cosmico». Lo scienziato ha fatto rilevare che è la prima volta che si verifica un aggancio nello spazio fra un'astronave con uomini a bordo e un veicolo automatico controllato da Terra: nei precedenti voli, vi erano state sì manovre di aggancio e riavvicinamento, ma avevano sempre riguardato navicelle con uomini a bordo.

Parlando alla televisione, a pochi minuti dall'avvenuta manovra, il professor Ryabov ha poi precisato il carattere della missione, che comprende la stabilizzazione dei due mezzi spaziali, vale a dire «l'aggancio reciproco di due masse, una delle quali è controllata automaticamente», nonché il successivo distacco e ulteriori manovre di appoggio e aggancio. L'esperimento — ha ribadito Ryabov — prelude alla costruzione del primo laboratorio orbitale del mondo.

La manovra di aggancio fra la «Soyuz 10» e la «Salyut» è stata perfetta, come del resto perfette erano state tutte le manovre che l'avevano preceduta: intorno alle 20 (ora di Mosca), dopo un sonno ristoratore protrattosi per sei ore e mezzo, i tre cosmonauti hanno seguito alla perfezione le istruzioni del manuale di bordo, immettendosi insieme alla «Salyut» in una orbita elittica, con un apogeo di 222 km e un perigeo di 200 km, e procedendo quindi all'accostamento e all'aggancio vero e proprio.

Dopo l'esperimento di stasera, continua a Mosca l'attesa per altri sviluppi della missione: informazioni non controllabili danno per probabile un altro lancio di una capsula pilotata. Il «via» verrebbe dato nella notte, a Baikonur, forse verso le 2.30 (ora italiana). Fra i cosmonauti che potrebbero essere a bordo di «Soyuz 11» vengono menzionati Pavel Popovic, che nel 1962 volò sulla «Vostok 4» in carosello con Andrijan Nikolaev che era ai comandi della «Vostok 3»; Valeri Bykovski, che nel 1963 sulla «Vostok 5» volò con Valentina Tereshkova (la quale era a bordo della «Vostok 6»); Vitali Sevastianov, veterano del volo di 18 giorni sulla «Soyuz 9», nel quale ebbe come compagno, nel giugno 1970, Andrijan Nikolaev.

Questi tre cosmonauti avrebbero requisiti ed esperienze per una missione multipla, in un terzo veicolo che si unirebbe alla «Soyuz 10» e a «Salyut», già in orbita: essi hanno già compiuto voli combinati o di lunga durata, qual è destinata a essere la missione «Soyuz-Salyut». La durata complessiva dell'impresa viene prevista, infatti, dagli ambienti giornalistici stranieri di Mosca, in due-tre settimane. *(Condensato Ap - Ansa)*

Riguadagna terreno l'URSS nella corsa spaziale

Londra, 24

L'impresa sovietica in corso potrebbe costituire un notevole passo avanti della tecnologia spaziale sovietica rispetto a quella degli Stati Uniti, a quanto si rileva oggi negli ambienti scientifici britannici. Tale valutazione è subordinata alla previsione (espressa anche dal direttore dell'osservatorio radioastronomico di Jodrell Bank, Sir Bernard Lowell) secondo cui Shalatov, Yeliseiev e Rukavishnikov tenteranno un trasferimento nello spazio dalla loro capsula alla stazione «Salyut». Se tale fosse il proposito della impresa, la tecnologia spaziale sovietica avrebbe superato quella americana di almeno due anni.

Al centro della «NASA» di Houston, infatti, il programma «Skylab» per la messa in orbita di un laboratorio spaziale è ancora alla fase di studio, e l'impresa che i sovietici si starebbero accingendo a compiere nelle prossime ore non sarà tentata dalla «NASA» prima del 1973. La «Skylab» sarebbe il risultato di uno speciale adattamento del vettore «Apollo», capace di ospitare tre cosmonauti fino a un massimo di quattro settimane, al termine delle quali essi sarebbero sostituiti da altri creando un vero e proprio «traffico spaziale» tra il centro di Houston e lo «Skylab».

Gli ambienti scientifici britannici sottolineano l'importanza dell'impresa sovietica alla luce di due considerazioni principali: in primo luogo, se i cosmonauti entrassero nella stazione orbitale, essi sarebbero in grado di condurre a termine esperimenti scientifici e tecnici praticamente impossibili sulla Terra; secondariamente, la capacità di «agganciare» vari tipi di veicoli spaziali potrebbe portare i sovietici alla creazione di una vera e propria «base» cosmica, con prospettive strategiche che non mancherebbero di preoccupare seriamente gli americani.

I vantaggi più immediati dell'impresa che i sovietici sembrano essersi prefissi, comunque, rientrano nel campo della scienza. Se, per esempio, i cosmonauti entrassero nella «Salyut», essi protrebbero compiere rilievi astronomici impossibili sulla Terra, trovandosi al di sopra dell'atmosfera che circonda il nostro pianeta. Tali rilievi sono stati compiuti anche dalla «NASA», ma mediante satelliti automatici, senza l'apporto del fondamentale elemento umano. La permanenza di Shalatov, Yeliseiev e Rukavishnikov all'interno della «Salyut», inoltre, consentirebbe di approfondire le conoscenze della medicina spaziale. *(Ansa)*

NUOVO SUCCESSO DELL'ASTRONAUTICA ITALIANA

Il terzo «San Marco» gira intorno alla Terra

Perfetto lancio dal poligono al largo delle coste del Kenia
Un razzo vettore americano ha messo in orbita il satellite

NOSTRO SERVIZIO PARTICOLARE
Nairobi, 24

Il satellite scientifico italiano «San Marco C» è stato lanciato stamane, dal poligono «Santa Rita», al largo delle coste del Kenia, ed è entrato regolarmente in orbita: tutte le complesse apparecchiature di bordo — destinate a studiare nei prossimi nove mesi, i fenomeni magnetici degli strati superiori della atmosfera terrestre — funzionano regolarmente.

«Siamo più che soddisfatti» ha dichiarato il prof. Luigi Broglio, direttore del «Centro di ricerche aerospaziali» dell'università di Roma, sotto la cui guida un centinaio di scienziati e tecnici italiani hanno lavorato per oltre un mese, nel torrido clima dell'Oceano Indiano, per mettere a punto la sfera di 76 centimetri di diametro e dal peso di 164 chilogrammi che ha portato il tricolore nello spazio per la terza volta dall'istituzione del programma «San Marco».

L'importante esperimento, che consentirà di acquisire nuovi elementi sulla composizione dello spazio circumterrestre, è stato effettuato in collaborazione con l'ente spaziale americano, la «NASA», che ha fornito il razzo vettore «Scout», senza il quale la tecnica italiana non avrebbe potuto condurre il progetto in porto. Il vettore a quattro stadi, azionato da motori a propellente solido, si è staccato dalla rampa (eretta su una piattaforma usata fino a pochi anni fa per prospezioni petrolifere per conto dell'ENI) alle 10.32 (ora locale, corrispondente alle 8.32 di Roma).

Il lancio, una volta concluso il «conto alla rovescia», è stato effettuato con un'ora di anticipo sull'orario previsto, per battere sul tempo il pericolo di un peggioramento delle condizioni atmosferiche, data la presenza di un forte vento che soffiava sui 26 nodi orari. Trenta minuti esatti dopo il «take-off», i segnali del satellite sono stati captati dalla stazione di rilevamento di Quito, nell'Ecuador.

I dati telemetrici hanno confermato che l'orbita si avvicina a quella prevista, con un apogeo di 805 chilometri e un perigeo di 210; verso mezzogiorno, il satellite è ripassato sul Kenia: esso effettua ogni orbita equatoriale in 95 minuti. Il carico utile — dotato di batterie solari, in modo da assicurare il suo funzionamento almeno fino al gennaio dell'anno prossimo — reca tre gruppi di strumenti principali, di cui uno di realizzazione italiana: essi saranno impiegati nella raccolta di dati sulla densità dell'atmosfera, sulla concentrazione delle particelle d'aria e sul campo magnetico. Le prime informazioni sono già pervenute a terra, dando il via a sperimentazioni inedite nella scienza dello spazio.

Il «San Marco C» è il terzo satellite artificiale lanciato dall'Italia: i primi due sono stati il «San Marco 1» (lanciato dal poligono americano di Wallops Island, il 15 dicembre 1964) e il secondo è stato il «San Marco 2», lanciato dal poligono equatoriale il 26 aprile 1967. Questo ultimo lancio ha costituito il collaudo pratico del poligono mobile italiano, dal quale, il 12 dicembre dello scorso anno, è stato lanciato il satellite astronomico «Uhuru» costruito dalla «NASA»: anche in questo caso tutte le operazioni di lancio sono state svolte dai tecnici italiani del «centro ricerche aerospaziali». Il quarto satellite «San Marco», ultimo della serie, sarà inviato nello spazio fra pochi mesi da Capo Kennedy.

A. P.

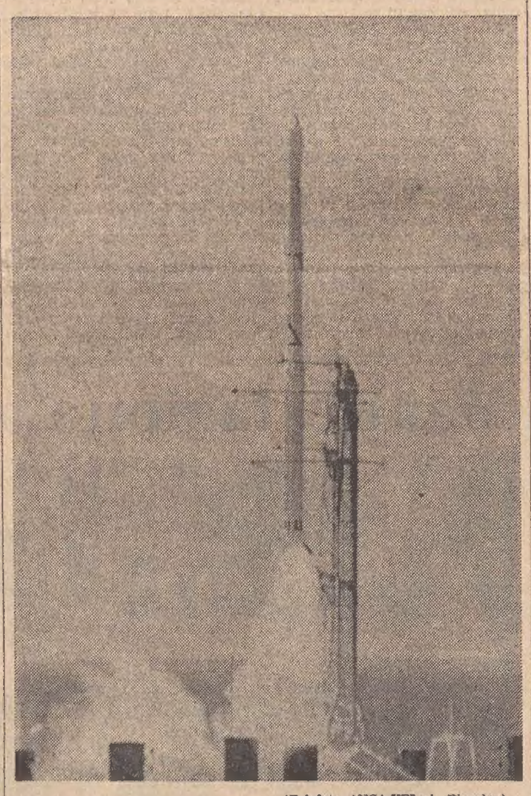

(Telefoto ANSA-UPI al «Piccolo»)
Nairobi — La partenza del razzo con il satellite «San Marco C»

Non s'arresta la furia dell'Etna

(Telefoto ANSA al «Piccolo»)
Catania — L'attività eruttiva dell'Etna è ripresa con grande violenza e la nuova colata lavica minaccia la distruzione della funivia. Sono in corso tentativi per deviare il fiume di fuoco

NEL «RECIPROCO RISPETTO»

La Libia si dice disposta a cooperare con l'Italia

Tripoli, 24

«Liquidati ormai alcuni strascichi del vecchio colonialismo fascista italiano, la Libia è disposta a collaborare ancora con l'Italia democratica, contro la quale non ha alcuna prevenzione, come dimostra l'accordo per una fornitura di un valore di un milione e 300 mila sterline libiche» (quasi due miliardi di lire), concluso recentemente dal governo di Tripoli con la società italia «Ocri» (molini e pastifici).

L'interesse per nuove forme di «collaborazione, fondata sul reciproco rispetto» è stato espresso, a nome del governo libico, dal vice primo ministro e ministro dell'economia Jallud, durante una conferenza stampa svoltasi nel pomeriggio di oggi: vi erano stati espressamente invitati oltre cento giornalisti di giornali, agenzie d'informazione e stazioni radiotelevisive provenienti da ogni parte del mondo.

(Ansa)

COLPITO DA INFARTO il capo del P.C. polacco

Varsavia, 24

L'ex ministro degli interni e attualmente membro del politburo e segretario del partito comunista polacco, Mieczyslaw Moczar, di 57 anni, considerato «l'uomo forte» della direzione comunista polacca, sarebbe stato colpito da un lieve attacco cardiaco, alcuni giorni fa: lo hanno detto fonti vicine alla sua famiglia.

Moczar, ex dirigente della resistenza polacca durante la scorsa guerra, è a capo della potente «unione dei combattenti per la difesa della libertà e della democrazia»; è stato eletto al politburo lo scorso dicembre, quando Gierek ha sostituito Gomulka.

(Ansa - Reuter - Upi)

IL PICCOLO

Referendum «LA COMMESSA IDEALE»

Voto per _____

commessa presso _____

(Cognome, nome e indirizzo del votante): _____

La scheda, compilata e ritagliata, va fatta pervenire con cartolina o in lettera a: «Il Piccolo», Trieste, via Silvio Pellico 8; o Gorizia, corso Italia 36; Udine, via Belloni 8; Monfalcone, via Duca d'Aosta 102

Finale nazionale al Lido di Caorle, 1 e 2 giugno — Patrocinio Azienda Soggiorno e Cura - Caorle Organizzazione O.M.I.T.A. - Milano

ANCORA UNA NOTTE IN AZIONE GLI ESTREMISTI DELLE OPPOSTE FAZIONI

BOTTE E PISTOLETTATE A MILANO FERITO UN ATTIVISTA ATTACCHINO

Giovani del «comitato antifascista di quartiere» assaliti - Reazione e messa in fuga degli aggressori
Due arresti per tentativo di omicidio - Identificato il giovane che ha sparato - Decine di interrogatori

Milano, 24

Un gruppetto di giovani che stava attaccando manifesti per l'anniversario della Liberazione è stato aggredito questa notte da quattro giovani scesi da una automobile. Uno degli aggressori ha sparato alcuni colpi di pistola ed ha ferito a una gamba Alberto Sinelli, di 22 anni, che era fra coloro che stavano attaccando i manifesti.

Nella zona, una ventina di giovani, divisi in gruppetti di tre o quattro, affiggevano i manifesti fatti stampare dal «comitato antifascista del quartiere». Uno di questi gruppetti si trovava in viale Molise quando vicino ai giovani si è fermata una «Volkswagen» rossa; sono scese quattro persone le quali hanno insultato e quindi aggredito il gruppetto. Uno degli aggressori ha estratto una pistola, una Beretta calibro 22, e ha sparato sette colpi: un proiettile ha ferito a una gamba il Sinelli.

Alberto Sinelli è stato sottoposto dai medici dell'ospedale Policlinico di Milano a intervento chirurgico e subito dopo trasferito in una clinica di San Donato milanese. Le condizioni del giovane non sono gravi e potrà lasciare l'ospedale tra una decina di giorni.

I quattro aggressori si sono poi rifugiati in un bar e si sono chiusi dentro. E' stata chiamata la polizia: mentre all'esterno l'auto veniva fracassata, i quattro giovani che erano nel bar sono riusciti ad allontanarsi da una porta secondaria e a fuggire.

Poco dopo la polizia ha fermato due degli aggressori, Antonio Bondisan, di 25 anni, abitante a Senago, e Antonio Zecchini di 22 anni di Milano e li ha condotti nel carcere di San Vittore a disposizione del magistrato.

Nel corso di un sopralluogo nella zona agenti della squadra politica hanno trovato sparse a terra 29 cartucce calibro 22 ed un bossolo. Gli agenti hanno inoltre preso in consegna la rivoltella con la quale sono stati sparati i colpi: si tratta, come si è detto, di una «Beretta calibro 22» con il numero di matricola accuratamente cancellato. L'arma era stata tolta di mano a uno dei quattro giovani (che sarebbe già stato identificato ma del quale non è stato reso noto il nome) dal titolare del bar nel quale essi si erano rifugiati per sfuggire all'inseguimento degli amici di Sinelli.

I quattro, allontanatisi a piedi, hanno abbandonato l'autovettura con la quale erano giunti sul posto: sulla «Volkswagen» rossa c'erano, oltre a pezzi di catena e un bastone animato, anche un coltello da cucina con una lama lunga 15 centimetri. La polizia ha inoltre reso noto che Bondisan e Zecchini sono accusati di concorso in tentativo di omicidio e detenzione di arma impropria. Entrambi infatti avevano in mano un pesante tubo di acciaio.

Zecchini, secondo quanto precisato dalla polizia, fu denunciato nel 1968 a Pescara per concorso in furto aggravato e l'anno successivo per resistenza a pubblico ufficiale. Nessuno dei due giovani sarebbe iscritto ad associazioni e partiti di destra.

Nel corso delle indagini per rintracciare il feritore del Sinelli la polizia ha interrogato oggi una decina di persone. Il dirigente dell'ufficio politico della questura ha confermato questa sera che gli inquirenti ritengono di avere identificato con certezza il giovane che ha sparato i colpi di pistola in viale Molise. *(Ansa)*

A 93 ANNI

SCOMPARSO A ROMA il generale Morozzo

Roma, 24

E' morto a Roma il generale Federico Morozzo della Rocca, che fu aiutante di campo effettivo di Vittorio Emanuele III dal 1919 al 1923, e comandò per tre anni il primo reggimento Granatieri di Sardegna.

Appartenente ad una delle famiglie più antiche del Piemonte, il generale della Rocca era nato il 23 febbraio 1878.

Federico Morozzo prese parte, alla guerra di Libia del 1912-'13. Durante la prima guerra mondiale, nel 1915, fu ferito nel combattimento di Monfalcone e venne decorato con medaglia di bronzo al valor militare.

Nel maggio 1916 diresse la resistenza di 1200 granatieri senza armi e senza viveri sullo altopiano dei Sette Comuni, tra Cesuna ed il Monte Cengio, nella val D'Astico. *(Ansa)*

DOCUMENTO DEI VESCOVI DEL LAZIO

LA CHIESA GUARDA AL MONDO OPERAIO

E' urgente affrontare le riforme sociali la difesa della famiglia e della gioventù

DAL NOSTRO CORRISPONDENTE
Città del Vaticano, 24

La commissione episcopale del Lazio per la pastorale nel mondo del lavoro ha reso noto un documento destinato a essere una piattaforma del dialogo «che deve continuare» tra Chiesa e mondo operaio. Il documento trascende il limite regionale e assume una importanza del tutto particolare: innanzi tutto perché viene emanato dopo l'incontro «pastorale» che i vescovi, con a capo il cardinale Dell'Acqua, ebbero con sindacalisti, rappresentanti di operai e aclisti (e fu un'iniziativa «nuova» che suscitò qualche polemica in qualche settore politico); in secondo luogo, come già durante il dibattito, così ora, nel documento, i vescovi non si limitano a enunciare principi, ma entrano nel vivo delle questioni, facendo esplicito riferimento ad alcune situazioni aziendali particolarmente difficili.

Il documento afferma che «la particolare condizione operaia della regione che avanza nel processo di industrializzazione con forme tipiche di una zona depressa, pone come punto centrale, all'attenzione della Chiesa, la vera condizione sociale dei lavoratori e i problemi più urgenti che debbono essere affrontati: le riforme sociali, la difesa della famiglia, la qualificazione della gioventù».

Rilevato, inoltre, che si guarda «con profonda preoccupazione» alla precaria situazione economica di qualche provincia del Lazio, il documento rileva tra l'altro «la gravità delle situazioni, delle lotte per l'affermazione dei diritti e la conquista di posizioni migliori», e impegna tutti a considerare... «le situazioni esplose in questo periodo (azienda Pantanella, Crespi, Aerostatica...), come quelle esplose ieri (Apollon, Veguastampa...); la preoccupante programmazione degli scioperi ai diversi livelli; le migliaia di operai da tempo passati sotto cassa integrazione; gli stabilimenti che vanno parzialmente smobilitando e perciò la minaccia che incombe su molte migliaia di lavoratori che non hanno più la sicurezza del lavoro». Osservato che tale situazione si allarga oltre i confini regionali, il documento afferma che «è il travagliato procedimento della società verso la soluzione dei problemi di fondo, pungolata dai lavoratori nella dura lotta di ogni giorno».

«La Chiesa — dice il documento — deve contribuire a risolvere il problema del male in tutte le sue espressioni, e non può estraniarsi dall'iniziativa dei lavoratori anche quando questi «usando talora un vocabolario duro pungente esplosivo, richiamano ipotesi di rinnovamento globale».

Il documento rileva che «il movimento operaio e la intera classe dei lavoratori da oltre 150 anni di lotta e azione sociale fanno emergere valori tipicamente evangelici quali: la dignità e il primato dell'uomo, la libertà e la solidarietà, la ricerca di una più equa distribuzione dei beni, la affermazione di nuove proporzioni partecipative per rendere reale la democrazia, per la ricerca di un nuovo ordine sociale». Naturalmente la Chiesa «si fa straordinariamente attenta ai rischi che la formulazione di nuove ipotesi comporta, ipotesi già verificate nella storia di altre nazioni e fondate su posizioni ideologiche presunte, e non provate, o su negazioni di fondo dei principi della vita e della trascendenza proposti dal Cristianesimo».

Dopo aver rilevato che non sempre l'azione della Chiesa è apprezzata, anzi è fortemente criticata a causa di implicazioni varie e di pregiudizi, ed è anche strumentalizzata, il documento afferma: «I lavoratori sanno che la Chiesa è con loro, perché sono Chiesa essi stessi nel dramma incontenibile delle lotte sociali che come sempre possono essere ritenute fermento evangelico, generoso, per la salvezza realizzata anzitutto in termini di vita integralmente vissuta».

A. Paglialunga

A VERBANIA IL PROCESSO PER LO SCIOPERO ALLA RHODIATOCE

TUTTI ASSOLTI I 48 DEI BLOCCHI STRADALI

Sono sindacalisti, operai e studenti che diedero vita per un mese a manifestazioni spesso violente - Il P.M. aveva chiesto 47 condanne

Verbania, 24

Tutti i 48 imputati, sindacalisti, operai e studenti, accusati di blocchi ferroviari, stradali, e di manifestazione non autorizzata, per i fatti avvenuti nell'autunno dello scorso anno durante lo sciopero alla «Rhodiatoce», che si protrasse per 32 giorni, sono stati assolti.

La Corte è rimasta in camera di consiglio per oltre sei ore; la sentenza di assoluzione è stata emessa in base a tre differenti motivazioni. Una parte degli imputati è stata assolta perché il fatto non costituisce reato; un altro gruppo per non aver partecipato alle manifestazioni per le quali erano stati incriminati, e di conseguenza per non aver commesso il fatto; una terza parte, infine, è stata giudicata non punibile perché, pur avendo commesso i fatti, essi non costituiscono reato in quanto «commessi nell'erronea supposizione di esercitare un diritto».

Al termine della lettura del lungo dispositivo di sentenza, la folla che gremiva l'aula ha applaudito, e ha poi intonato le note dell'«Internazionale».

Al termine della requisitoria, il rappresentante della pubblica accusa, Gennaro De Feo, aveva chiesto quarantasette condanne e una sola assoluzione.

Per i sei imputati per i quali a suo tempo era stato emanato l'ordine di cattura le pene richieste andavano da un anno e cinque mesi a nove mesi; condanne proporzionatamente minori erano state invocate per gli altri.

«Questo non è il processo della repressione — aveva affermato il pubblico ministero —, non è il processo a Verbania, non è il processo alla città né alla classe operaia. E' soltanto il processo al blocco stradale che, anche se attuato dagli operai, è sempre un reato. La legge permette lo sciopero, ma impedisce il blocco, e il primo non comporta necessariamente l'altro. E' giusto che i lavoratori lottino per migliori condizioni di vita, ma è giusto anche che i diritti degli altri vengano rispettati». *(Ansa)*

LO SCIOPERO DEI MEDICI

Ambulatori chiusi per quattro giorni

DALLA REDAZIONE ROMANA
Roma, 24

Quattro giorni di sciopero dei medici mutualisti-ambulatoriali e altrettanti di disagio per gli assistiti, dal 26 al 29 aprile, da lunedì a giovedì della prossima settimana. I ventiquattromila medici del Sindacato unitario medici ambulatoriali italiani, oltre un quarto di tutti i sanitari italiani, hanno annunziato stamane la loro azione di astensione da ogni servizio di assistenza in tutti gli ambulatori; e questo significa — poiché non si può dubitare della misura delle astensioni, che saranno pressoché totali — che nei quattro giorni la paralisi dell'assistenza sarà completa in tutti i servizi di assistenza di poliambulatorio e di ambulatorio, generici e specialisti.

Molto probabilmente, nessuna sezione assistenziale, senza distinzione di istituti, dall'INAM ai minori, sarà in condizione di svolgere il normale servizio, generico o specialistico, fino al mattino di venerdì 30 aprile. Sono fatti salvi i casi urgenti, ma è noto che questi possono riguardare gli ambulatori in modo puramente occasionale; e in ogni modo, i medici non saranno presenti nelle sezioni.

Perché lo sciopero? Anche in questo caso, i motivi si ricollegano al complesso problema della riforma sanitaria e alla insoddisfazione così diffusa, per essa, nelle categorie mediche; in breve, si può dire che sono quattro, il primo dei quali riflette sempre la delusione dei medici — in questo caso gli addetti agli ambulatori — per non essere stati mai interpellati sull'elaborazione della riforma e dei suoi istituti e strumenti. Gli altri, d'altra parte, non sono meno importanti e riguardano il proposito di questi sanitari a negoziare direttamente, come ogni altra categoria, le loro condizioni di lavoro, a conoscere quale sarà la loro collocazione nel quadro della riforma sanitaria, a ottenere il diritto alla assistenza medica (ironia delle situazioni: non ne posseggono alcuna al presente) e a migliorare quella previdenziale, oggi limitata a pensioni di poche migliaia di lire.

E c'è, infine, implicita nel passaggio all'azione, una protesta contro «l'atteggiamento discriminatorio adottato a livello governativo e il conseguente ostracismo di cui i medici ambulatoriali vengono gratificati», a causa del preteso miglior favore che altre organizzazioni e altre categorie sanitarie otterrebbero nelle sedi esecutive.

Il calendario degli scioperi per i primi giorni della prossima settimana, a prescindere dalle manifestazioni dei medici, è piuttosto vario. Mercoledì e giovedì, sciopero degli insegnanti tecnico-pratici delle scuole tecniche e professionali, e giovedì manifestazione nazionale di protesta, a Roma, di questa categoria che preme per il riconoscimento all'ammissione al gruppo B del personale insegnante.

Mercoledì, sciopero nazionale in tutti gli stabilimenti della Montedison «perché siano mutati gli indirizzi dell'industria chimica»; nella stessa giornata di mercoledì, avremo lo sciopero dei ferrovieri (mezz'ora di arresto del traffico in ognuno dei tre turni) per l'abolizione degli appalti e l'assorbimento di tredicimila lavoratori nei ruoli dell'azienda ferroviaria.

A. F.

TROPPO DISTRATTO l'automobilista italiano

Roma, 24

Gli automobilisti italiani continuano ad essere «fatalmente» distratti mentre sono al volante della propria autovettura, lungo i 3.907 chilometri di autostrade in esercizio.

Infatti, una statistica sullo stato psico-fisico del conducente al momento dell'incidente, indica nel fattore «distrazione» la causa predominante degli incidenti stradali in autostrada che, nel 1970, sono stati complessivamente 2.625 di cui 771 con feriti e 91 con morti. Altra «condizione predominante» è costituita dal fattore sonnolenza che ha causato, sempre nel 1970 lungo le autostrade, 1.365 incidenti di cui 537 con feriti e 96 con morti. Infine 224 sono gli incidenti provocati da malori di cui 114 con feriti e 21 con morti. *(Ansa)*

ANCORA UNA VOLTA SI E' TENTATO DI TRAVISARE LA VERA NAZIONALITA'

Gli italiani dell'Istria contestano il censimento

Non rispettate sul piano amministrativo le disposizioni fissate in sede politica
Pressioni sui cittadini da parte degli incaricati - Forti riserve dell'«Unione»

DAL NOSTRO INVIATO
Rovigno, 24

Non tutto è filato liscio, in Istria, durante il recente censimento della popolazione, i cui dati vengono ora elaborati (assieme a quelli, naturalmente, dell'intero territorio jugoslavo) dall'Istituto federale di statistica di Belgrado. Anzi, per meglio dire, si è dovuto assistere a un fenomeno che, mentre ha caratterizzato positivamente (secondo le dichiarazioni che abbiamo potuto raccogliere dai componenti il gruppo etnico italiano) la rilevazione statistica nel territorio sotto amministrazione jugoslava, ossia da Capodistria a Cittanova, ha avuto invece i suoi risvolti negativi nei territori annessi; ciò che significa, quindi, nella maggior parte dell'Istria, del Quarnero e delle isole. In altre parole, le prospettive di un mutamento sostanziale a vantaggio della consistenza numerica degli italiani in Istria (dal punto di vista ufficiale, ché la realtà non si può mutare) quasi certamente non si concreteranno.

All'inizio della campagna per il censimento, l'Unione degli italiani dell'Istria e di Fiume si era dichiarata ottimista per il semplice fatto che — sono parole del suo presidente, il prof. Antonio Borme — si prendevano in seria considerazione alcuni elementi presenti nella vita jugoslava dei giorni nostri, e anzitutto «l'accentuazione di una maggiore libertà e democrazia, che avrebbe dovuto permettere a tutti i cittadini di esprimersi con la massima serenità e tranquillità sulla loro lingua materna, a significare la nazionalità di appartenenza». E anche perché a livello politico erano state fornite tutte le garanzie necessarie e impartite le istruzioni indispensabili, perché il censimento si svolgesse nel modo più corretto. Invece alla prima analisi si devono obiettivamente lamentare carenze che gli esponenti dei nostri connazionali considerano «molto gravi».

Anzitutto — si afferma — le stesse istruzioni impartite dall'Istituto federale di statistica non sono state rispettate in buona parte della penisola istriana. E ci si riferisce in particolare ai formulari ed ai manifesti che dovevano essere bilingui; agli ufficiali di censimento che avrebbero dovuto conoscere il croato e l'italiano, al fine di favorire una dichiarazione quanto più veritiera e spontanea; e, addirittura, a certe pressioni di carattere psicologico, che possono rivestire una notevole importanza. Un anno fa una rivista jugoslava aveva effettuato un'inchiesta a Pola e il risultato aveva portato all'affermazione che nella città dell'Arena vi dovrebbero essere oltre diecimila italiani. Ebbene, proprio a Pola non sono stati esposti manifesti bilingui, come non sono stati usati i formulari che, oltre al croato, contenessero anche le domande in italiano. E sono state esercitate pressioni da singoli incaricati dell'operazione: e anche un solo caso può essere indice di una determinata situazione, di un particolare metodo riflesso a svantaggio dei nostri connazionali.

Afferma ora il presidente Borme: «A mio giudizio, ha continuato ad esistere nel corso del censimento un'atmosfera che noi pensavamo completamente superata. Sulla base di queste considerazioni, che dovranno essere ulteriormente documentate, l'Unione degli italiani ha già espresso le sue forti riserve che, se sarà il caso, dovranno giungere fino alla contestazione dei dati ufficiali. Perché i cittadini che si servono della lingua materna devono trovare un ambiente quanto più favorevole per esprimere la propria fisionomia nazionale».

In altri termini, nella maggior parte dei comuni istriani l'operazione statistica si è svolta in modo contrario a quanto disposto, auspicato e creduto. E non è solo il caso di Pola, ma anche di Fiume, del Parentino e di altre località, pure dell'interno. Oltre a tutto il resto, il fatto, ad esempio, che un ufficiale di censimento, alla dichiarazione di nazionalità italiana, rimanga in attesa prima di scrivere anche per un quarto d'ora (com'è effettivamente accaduto) è indice che si sta esercitando una pressione negativa sul cittadino, che in definitiva diventa determinante. Altro esempio, l'ufficiale che, non conoscendo l'italiano, si avvalga di un interprete occasionale, reperito magari in un'abitazione vicina.

Ecco perché ora da parte dell'elemento italiano si parla di contestazione. Una contestazione, del resto, che ha radici più profonde e che risale ad anni addietro. Nel 1961, data del precedente censimento, ufficialmente la presenza degli italiani in Jugoslavia e nella Zona B era stata fatta ascendere a 25.615 unità; ma l'Unione era intervenuta, affermando invece che tale presenza avrebbe dovuto raggiungere le sessantamila unità. I rappresentanti dei nostri connazionali dicono: se a distanza di un quarto di secolo, in una struttura statale diversa, le nuove generazioni continuano a parlare l'italiano, ciò vuol dire che effettivamente la lingua materna è un elemento determinante.

Ecco, allora, che si criticano le autorità locali, che non comprendono questo dato di fatto e non sono riuscite a uniformare le strutture in modo tale da soddisfare tale esigenza, che è implicita. C'è stata una discordanza tra l'impostazione a livello politico e la realizzazione pratica a livello amministrativo. Le carenze si sono verificate proprio nelle amministrazioni comunali, i cui funzionari non hanno evidentemente le idee chiare su quelli che devono essere i rapporti in un territorio nazionalmente misto come l'Istria.

La dichiarazione del prof. Borme ci sembra esplicita: «In sede politica tutto era stato impostato bene, ciò che confortava le nostre aspettative. Gli apparati amministrativi invece si sono dimostrati tarati di certe concezioni da altre parti superate. Le deficienze quindi provengono da una fonte ben precisa, per cui abbiamo ancora maggior diritto di contestare i risultati che potranno domani scaturire».

Ranieri Ponis

un tratto si è fermata davanti al distributore una «500» di colore celeste e dalla vettura sono scesi due giovani, uno biondo, alto circa 1,80 e l'altro bruno di media statura, entrambi con il viso scoperto.

All'improvviso, quello biondo ha estratto una pistola, pare del tipo «P. 38» a canna lunga e, puntandola alla tempia dell'Albertin, gli ha intimato di seguirlo. I due rapinatori e il dipendente hanno, quindi, raggiunto l'interno del chiosco dove all'Albertin è stato ordinato di consegnare il denaro, cosa che il giovane ha fatto. I due, a questo punto, hanno fatto sedere l'Albertin legandolo mani e piedi con una cordicella. Quindi, tagliato il filo del telefono, sono usciti e, risaliti in auto, si sono allontanati verso Padova. Posti di blocco sono stati istituiti dai carabinieri. *(Ansa)*

Manifestazione contadina

TRATTORI E MUCCHE nelle vie di Genova

Genova, 24

Mucche e trattori sono sfilati stamattina per le vie di Genova in un corteo di circa quattrocento contadini che, da piazza della Vittoria, dove era fissato il raduno, si sono recati in piazzale Mazzini, sotto le finestre dell'amministrazione provinciale.

Qui hanno parlato Otello Russo, segretario provinciale dell'Alleanza contadina, Amedeo Rosati, della direzione nazionale dell'Unione coltivatori italiani, e Costante Manzoni della direzione dell'Alleanza contadina. Gli oratori hanno illustrato le richieste dei contadini: «Aumento del prezzo del latte al produttore, integrato in un più vasto programma di ristrutturazione del settore»; «una conferenza regionale sui problemi dell'agricoltura da tenersi entro quest'anno»; «piani di programmazione e di sviluppo agricolo a livello zonale e comprensoriale»; «parità dell'assistenza e nella previdenza con le altre categorie di lavoratori»; «assistenza farmaceutica nel quadro della riforma sanitaria».

(Ansa)

RINVENUTO CADAVERE un giovane a Monza

Monza, 24

Un giovane meccanico — Angelo Sala di 27 anni, abitante nella frazione Canonica di Tregasio del comune di Triuggio, in provincia di Milano — è stato trovato morto in una cunetta nei pressi di Lesmo, nella zona dell'autodromo di Monza.

La salma del giovane è stata scorta da un passante, il quale ha avvertito i carabinieri. Un medico ha compiuto un primo esame e ha escluso la presenza di lesioni sul corpo del Sala: ciò sembra escludere l'ipotesi di un fatto delittuoso. Il sostituto procuratore della Repubblica dott. Recupero ha ordinato l'autopsia della salma, che sarà eseguita domani. *(Ansa)*

Manifestazione a Milano

(Telefoto ANSA al «Piccolo»)

Milano — Un'immagine del corteo organizzato in occasione dell'anniversario del 25 aprile

Corteo sotto la pioggia

Milano, 24

Circa diecimila persone hanno partecipato, questo pomeriggio, alla manifestazione indetta per celebrare il 26.o anniversario della Liberazione. Il corteo, al quale hanno preso parte parlamentari, rappresentanti di partito e dei sindacati, ex combattenti delle forze di Liberazione, s'è formato sui bastioni di Porta Venezia ed è sfilato per corso Venezia, piazza San Babila e corso Vittorio Emanuele.

A Genova, invece circa 400 giovani di estrema sinistra hanno dato vita oggi pomeriggio ad una manifestazione antifascista, organizzata per protestare contro i fatti avvenuti in questi giorni a Milano e contro la richiesta avanzata da un gruppo di estremisti di destra di effettuare, sempre oggi, un corteo nelle vie del centro. Sia la Questura che le autorità cittadine avevano già in precedenza vietato tale manifestazione che avrebbe dovuto svolgersi partendo da piazza Tommaseo.

Ed è appunto nella piazza Tommaseo che si sono radunati, verso le 16 di oggi, i giovani di sinistra che, con elmetti e manganelli, hanno iniziato indisturbati un corteo pacifico, nonostante l'impressione «bellicosa» che potevano dare. Attraversando le centralissime corso Buenos Aires e via XX Settembre hanno raggiunto, fischiando a lungo e scandendo ad alta voce slogans antifascisti, piazza De Ferrari dove, attorno alle 19, il corteo si è sciolto. La polizia che stazionava nelle vie interessate alla manifestazione, è rimasta a guardare. *(Italia)*

TRAGICA GITA DI UNA COMITIVA DI MILITARI DEL COMANDO NATO DI NAPOLI

Muoiono tre soldati americani nel rogo di un'auto presso Formia

Quattro persone hanno perso la vita presso Bari e nel Nuorese - A Roma una bimba sotto il bus

Formia, 24

Anche ieri il traffico sulle strade italiane è stato funestato da alcuni gravi incidenti, nei quali hanno perso complessivamente la vita otto persone.

Il più grave è quello che ha coinvolto tre militari statunitensi, nei pressi del ponte sul Garigliano, nella zona di Formia.

Un'auto «Volkswagen» diretta a Napoli, con a bordo i tre militari, del comando NATO di Napoli Capodichino, per cause non ancora accertate è andata a urtare un autocarro «Fiat 643», guidato da Gennaro Carannante di 30 anni. I tre militari statunitensi sono morti in seguito a un incendio che, divampato dopo l'urto, ha trasformato l'autovettura in un rogo. L'autista dell'autocarro è rimasto ferito. Sul posto si sono recati gli agenti della polizia stradale e i carabinieri di Formia insieme con agenti della polizia militare americana di Gaeta. Le vittime dell'incidente sono: Earl Russel Wilson di 20 anni, proprietario e conducente della vettura, Lewis Welmult Drake e Peter Max De Block, entrambi di 25 anni. I loro resti, estratti a fatica dalle lamiere contorte, sono stati trovati completamente carbonizzati. Lo incidente è stato così ricostruito: la «Volkswagen» con targa militare americana, diretta verso Napoli, stava per uscire da una stretta curva quando è sbandata sulla sinistra andando a schiantarsi sotto la cabina di guida dell'autocarro che procedeva in senso inverso. Per effetto del violento urto la vettura si è subito incendiata e anche la cabina del camion è rimasta avvolta dalle fiamme. Il Carannante, che era alla guida dell'autocarro, e un agricoltore che viaggiava con lui, sono subito scesi per mettersi in salvo dall'incendio, e quindi hanno tentato di prestare soccorso ai viaggiatori della «Volkswagen». Sono così riusciti a estrarre il corpo ormai esanime del conducente, mentre hanno poi dovuto rinunciare a tentare di salvare gli altri due militari americani, poiché la vettura si era trasformata in un rogo. Le vittime facevano parte d'una comitiva di militari americani, i quali a bordo di tre autovetture si erano recati in gita a Gaeta.

Un altro grave incidente, nel quale due persone sono morte e altre due sono rimaste ferite, è accaduto sulla statale n. 16, tra S. Spirito e Giovinazzo, a oltre quindici chilometri da Bari.

Secondo i primi accertamenti una «Simca» con quattro persone a bordo, per sorpassare una automobile che la precedeva, si è spostata sulla sinistra invadendo la corsia opposta, mentre in senso contrario giungeva un autotreno adibito al trasporto del cemento. Il conducente della «Simca», Michele De Caetano di 26 anni, ha inutilmente tentato di evitare lo scontro. La vettura ha urtato contro il lato sinistro della cabina del pesante automezzo, spezzandosi in più parti. L'autotreno è invece finito contro un muretto a secco sul bordo della strada, demolendolo.

Dalla vettura i primi soccorritori hanno estratto i corpi del De Gaetano e di Felicia Bavaro di 50 anni, morti sul colpo. Gli altri due occupanti della «Simca» — Anna Palmieri di 13 anni e Francesca De Gaetano di 20, nipote del guidatore — sono stati trasportati al «Centro traumatologico» dell'INAIL di Bari. Il conducente dell'autotreno Biagio Rodelli di 38 anni di Barletta, ha riportato solo lievi contusioni.

Altre due persone sono morte ed una è rimasta ferita in un incidente avvenuto oggi a tre chilometri da Budoni, nel Nuorese.

Una Fiat «500», condotta dal manovale Silvio Bono di 27 anni, che aveva a bordo la madre, Maria Antonia Ventroni di 61 anni, e lo studente Giovanni Valeriano Ventroni di 25, si è scontrata frontalmente per cause non accertate con un autotreno: la donna è morta sul colpo; il figlio è morto dopo il ricovero in ospedale. Giovanni Valeriano Ventroni guarirà in 25 giorni.

A Roma, invece una bambina di cinque anni, Fabiola Radice è stata investita da un autobus ed è morta sul colpo. L'incidente è avvenuto in via Bitonto. *(Ansa)*

PRESSO MONSELICE

Rapinato un benzinaio 150 mila lire il bottino

Monselice, 24

Due giovani hanno rapinato nelle prime ore di stamani l'addetto al distributore di benzina di via Padova, a due chilometri dall'abitato di Monselice, in provincia di Padova, sulla statale «Adriatica»: il bottino è di 150 mila lire.

Verso le 2.30, il titolare della stazione di servizio della «Agip», Valentino Sturaro di 45 anni, si trovava in casa — l'appartamento è situato sopra lo stesso distributore — mentre in servizio era un suo dipendente, Ruggero Albertin di 27 anni, di Monselice. Ad

In applicazione delle leggi 13 marzo 1958, n. 308, e 2 aprile 1968, n. 482, la

BANCA D'ITALIA

indice una selezione per l'assunzione fra il personale ausiliario di alcuni

sordomuti

in possesso dei requisiti richiesti dalle leggi sopra citate e, in particolare iscritti negli elenchi istituiti presso gli Uffici Provinciali del Lavoro e della Massima Occupazione a sensi dell'art. 19 della suddetta legge n. 482.

Per prendere parte alla selezione gli interessati dovranno far pervenire, entro e non oltre il 31 maggio 1971, domanda all'Amministrazione Centrale della Banca d'Italia, Servizio Personale, via Nazionale 91, Roma. Nella domanda dovranno essere indicati nell'ordine: a) cognome e nome; b) data e luogo di nascita; c) titolo di studio posseduto (minimo: licenza elementare); d) esatto indirizzo. Alla domanda andranno allegati i seguenti documenti: 1) certificato di nascita; 2) certificato del titolo di studio posseduto; 3) certificato di iscrizione nell'elenco dei sordomuti in essere presso il competente Ufficio Provinciale del Lavoro e della Massima Occupazione.

Non si terrà conto delle domande pervenute in ritardo o incomplete dei dati richiesti o prive dei documenti.

La Banca non assume alcuna responsabilità per il caso di dispersione di comunicazioni, né per eventuali disguidi postali non imputabili a colpa della Banca stessa.

SAVA
il servizio finanziario della Fiat per l'acquisto rateale di vetture e veicoli industriali
presso Filiali e Concessionarie FIAT, OM, Autobianchi
SERVIZIO SAVA VENDITA RATEALE

L'ultimo Moravia

RAPPORTO difficile, quello tra grottesco e comico, tanto che nemmeno scrittori di razza, come è senza dubbi il caso di Alberto Moravia, riescono sempre a disegnarne le sfumature sino al punto di convincere sotto la volta celeste dell'ideologia (novità, progresso, anticipazioni dei tempi, pruriginoso antitradizionalismo, quanti delitti in vostro nome!). Del resto comico e tragicomico sono materie che richiedono ben altra disposizione e rifiutano in ogni modo il misurino dello scienziato e la camicia di forza del pazzo («non più un caso clinico ma tanti casi clinici», come desumeva de' Simone dal «Times»).

«Io e lui», insomma, di cui abbiamo letto le recensioni più stravaganti e sfuggenti (quasi a conferma che la perplessità è, per tanta parte della nostra critica, ragionamento da evitare, ove si tratti di grossi calibri: il rischio è nell'essere tacciati di non aver capito nulla e non resta, scriveva Cusin, che l'astuzia del disimpegno), si potrà pur comprendere a «diversi livelli», come suggerisce l'autore; al rapporto fra Rico e «Federicus rex», concordia inscindibile d'insubordinata subordinazione, si potranno concedere tutti i risvolti psicanalitici che avremo la cultura di scomodare, dal classico tra anima e corpo, a quello tra «io» ed «es», via via ai più recenti; e si dovrà infine riconoscergli una eccezionale agibilità di lettura, come è caratteristica fra le migliori di Moravia. Ma ciò che non finiremo mai di chiederci è se valga la pena di costruire in laboratorio un romanzo che, tutto sommato, ideologicamente non cava un ragno dal buco, né rappresenta tanto meno un contributo notevole alla bibliografia moraviana, la quale continua ad avere negli «Indifferenti», in «Agostino», nei «Racconti romani» e nella «Ciociara» i titoli di maggior peso, a tutt'oggi insuperati per concezione, chiarezza, impegno sociale.

Il fatto che «Io e lui» sia da abbastanza tempo ormai nelle classifiche di vendita e abbia totalizzato un importante numero di recensioni risparmia noi e i lettori dall'evincere i toni e i momenti di quella dialettica delle alternative da cui Rico esce sempre sconfitto, sino all'accomodante resa finale. Sarà sufficiente garantirci qualche osservazione. Fausto Antonini, a proposito dei concetti di «sublimazione» e di «desublimazione», afferma che Moravia li mutua dalla psicanalisi soltanto sotto il profilo «più discutibile», ripetendo lo stesso errore di Freud: e tante altre cose, tutte di estrema intelligenza, se non fosse che i lettori hanno il diritto di comprendere un romanzo senza essere costretti non diciamo a conoscere qualche rudimento di psicanalisi — il che rientra nella cultura generale, e Trieste insegna che non necessariamente la psicanalisi in letteratura deve arrischiarsi in codice cifrato per pochi eletti, a proposito di arte popolare! — ma perlomeno senza essere esegeti di quelle scuole postfreudiane le quali alimentano discussioni non dissimili ai ragionamenti che occupavano i bizantini mentre le truppe turche avevano già abbattute le ultime barriere di difesa.

E a noi quale difesa? Dagli «ismi» che hanno saturato la disponibilità del lettore, che hanno spazientito la nostra attesa di chiarezza non pretestuosa: soprattutto da scrittori, come Moravia, i quali, dotati di una straordinaria capacità di narrare, e indotti nel contempo alla riflessione teorica sulla nostra misera sorte di formichine sessuomani, non sanno ben risolversi nell'uno o nell'altro dei sensi e contrabbandano il contrabbandabile a uomini che hanno bisogno — e raramente come oggi — di salutari bagni di realtà effettuale, di coscienza, di onestà?

Diciamolo senza mezzi termini. Allo scrittore di provincia, che ben poco incide sull'opinione pubblica e dà il vino che può umanamente dare, si potranno perdonare errori di prospettiva e sciagurati scivoloni, incertezze e inutilità, esaltandone, se è il caso, l'onestà e il coraggio. Ci pare che a Moravia quell'onestà abbia fatto clamoroso difetto: e ciò è tanto più grave quanto più si ribadisca che egli è ancora, in Italia, lo scrittore che meglio degli altri riesce a raccontare le sue storie.

Parole semplici, dopo aver strappato non so quante cartelle zeppe di «ismi» che giustificavano non solo il pregio «estrinseco» del romanzo, ma anche quello «intrinseco»: e perché Moravia lo ha scritto e se davvero si tratta, come per «Gli indifferenti», di un'eccezionale anticipazione sui tempi del nostro costume.

Eppure a «Io e lui» è mancato qualcosa per rendere lecita la sua pretestuosità e qualcosa d'altro per rendere accettabile la sua presunta e decantata «comicità». Ai molti che l'hanno già letto, non sarà sfuggita la concessione (acquiescente) ai cardini della nostra piccola «page» di provinciali neoclassici: cinema e contestazione, naturalmente, e poco importa se per dirne in certo modo, ché il frutto non pare cader lontano da un albero i cui rami (o controrami) sono i Segal del letto matrimoniale.

Finalità comica, viene risuggerito. Ma non vi è, forse, una sorta di compiacimento nell'affrontare, con la accuratezza dei luoghi comuni, episodi della nostra civiltà che sono appunto comuni? E lo stesso Maurizio non è forse il risultato di quella incauta disponibilità che lange e affiora in noi tutti, che in Moravia si esemplifica e che la confusione rende drammaticamente insulsa, oltreché ridicola e ingiusta? E per quale ragione sublimazione e desublimazione sono caratteri di un'epoca e non piuttosto di una classe, che è solo quella del cinismo e dell'ozio? E poi il «comico» risente, com'è logico, di tante contraddizioni ideologiche, perché la sua resa è subordinata alla definizione dell'obiettivo che ci si pone, e di quella tendenza speculativa di cui abbiamo detto.

Stacco e freddezza, criticamente «ironia». Del lettore, sino al punto in cui si trova chi è capace di educarlo a una vera lettura (sennò, accontentiamolo con «Emmanuelle»); dello scrittore, se non lo si cogliesse nell'atto di respingere i toni ordinatamente eccessivi e sicuramente grotteschi di Guillaume Apollinaire («Le undicimila verghe») e nell'attingere a mo' di saccheggio agli ebdomedari a dispense di sessuologia e anatomia comparata. Ma si tratta, infine, di un fallimento a livello ideologico. Se non si parlasse di Alberto Moravia il discorso sarebbe meno duro perché meno colpevole lo scrittore.

Immoralità non di certo, figuriamoci. Una scrollatina alla tesi di Pancrazi, per noi che cerchiamo il filo diretto fra «Io e lui» e le altre opere di Moravia, l'impossibilità di applicare la formula suggerita dalla Scaramucci per «Gli indifferenti» («la nausea come realtà noumenica al di là della sorda, pesante, argillosa materia di cui la vicenda è impastata»), ma non immoralità. Azzardo mancanza di buon gusto. Fra l'altro «Federicus rex» finisce con l'esserci una sorta di familiare ragazzaccio cui è impossibile negare un moto d'istantanea simpatia, dai momento che Rico finirebbe per altre vie, magari più dolorose, desublimato, espropriato, mistificato, frustrato, analizzato, smascherato, alienato, strumentalizzato, traumatizzato, contestato, giocato, affascinato, castrato, proiettato, deviato, fagocitato.

Mano all'enciclopedia medica, dunque, una discreta dose di «ironia» e tanto tempo libero (è un malloppo di circa 400 pagine). «Io e lui» riesce anche a farsi digerire, se mandiamo in pensione, o perlomeno in villeggiatura, l'intelligenza. Per il resto, le vie del commercio sono infinite.

Roberto Damiani

Quotidiano e giornalisti

Roma, 24

Promosso dal consiglio nazionale dell'Ordine dei giornalisti, mercoledì 28 e giovedì 29 aprile prossimi avrà luogo a Roma il convegno internazionale sul tema «Il giornalista e il quotidiano, domani».

L'inaugurazione avverrà alle 10.30 del 28 in Campidoglio, nella sala della Protomoteca, con la prolusione del presidente del consiglio nazionale dell'Ordine dei giornalisti on. Guido Gonella. I lavori proseguiranno nel pomeriggio del 28 e il giorno successivo a Villa Lubin, nel parlamentino del CNEL. *(Italia)*

(Telefoto ANSA al «Piccolo»)

Milano — Katia Balzani, una diciottenne che lavora a Milano è stata eletta «Miss Fiera 1971» nel corso di una sfilata che ha visto in passerella le più belle «standiste» della 49.a rassegna internazionale. Katia parteciperà alle finali per «Miss Italia» che avranno luogo a Salsomaggiore nel prossimo settembre

LA SOTTILE FRONTIERA TRA IMMAGINAZIONE E SPECULAZIONE INTELLETTUALE

Forse realtà nel prossimo futuro l'uomo anfibio della fantascienza

Gli studi sul linguaggio dei delfini e sulla possibilità di usare la telepatia come valido mezzo di comunicazione tra esseri umani distanti fra loro - Esperimenti della marina statunitense

Esistono, nella scienza moderna, certe ricerche che si muovono quasi ai limiti della fantascienza, come una frontiera affascinante che talvolta non si sa se destinata a rivoluzionare in futuro la nostra stessa esistenza e tutte le nostre concezioni, oppure ad alimentare la nostra fantasia e a stimolare la speculazione intellettuale. Ma sono anche ricerche su cui in genere si sa abbastanza poco (anche perché coperte dal top secret militare), che raramente esplodono con grossi titoli su periodici e quotidiani.

Le prime che vengono alla mente sono tra le più recenti e delle quali più volte si è scritto negli ultimi tempi: ci si riferisce allo studio del linguaggio dei delfini e alla possibilità di usare la telepatia come mezzo di comunicazione tra esseri umani anche assai distanti tra loro. E' difficile valutare esattamente fino a che punto si sia arrivati in questi due settori di ricerca. Si sa che si è riusciti a isolare certi suoni particolari del linguaggio dei delfini e — comunicandoli registrati agli animali — a comprenderne il significato in base alla loro reazione. Mentre, sull'altro versante, il recente tentativo di comunicazione mentale fra un telepatico a Terra e l'astronauta Mitchell sull'Apollo 14 in viaggio verso la Luna — tentativo che sembra riuscito, almeno in parte — ha riportato d'attualità un campo di studi oggi piuttosto in ebollizione. L'eventuale successo — anche solo parziale — di esperimenti di questo genere potrebbe avere vaste conseguenze: permetterci di stabilire un primo contatto con esseri di un'altra specie dotati di una certa intelligenza (nell'attesa — e nella speranza — che i nostri radiotelescopi un giorno raccolgano dalle stelle una sequenza di segnali troppo precisa per essere naturale), e imparare a far più largo uso delle nostre potenzialità intellettuali indirizzando verso questo obiettivo la nostra evoluzione futura.

Un altro settore di ricerca — che avrebbe più immediate applicazioni pratiche ma sul quale si sa forse ancor meno di quelli precedenti — è lo studio della possibilità per l'uomo di respirare coi propri polmoni l'ossigeno contenuto nell'acqua (o in un altro liquido) invece di quello presente nell'aria. In parole povere, a riempirsi i polmoni d'acqua come fanno i pesci e assorbire così l'ossigeno necessario alla vita. Follie? Non proprio. In fondo l'uomo d'oggi non è che il risultato finale (per ora) di una evoluzione che ha avuto inizio nel mare, dove si formarono le prime cellule in grado di metabolizzare e di dividersi. E furono creature marine — che usavano le branchie per poter «filtrare» l'ossigeno presente nell'acqua — a trasferirsi sulla terraferma trecento milioni di anni fa e a modificare a poco a poco il proprio sistema di respirazione. Ma — sostiene il prof. Johannes A. Kylstra, un fisiologo olandese che è un po' il pioniere di queste ricerche — noi potremmo avere oggi la capacità, in un certo senso, d'invertire il processo evolutivo.

I topi sommersi

Le prime esperienze di Kylstra vennero compiute per mezzo di topolini. Per due ore molti di loro riuscirono a sopravvivere in una vaschetta completamente ricolma d'acqua, sia pure in mezzo a movimenti convulsi e disperati. I loro polmoni, tuttavia, continuarono a respirare pur potendo contare su appena sette millimetri di ossigeno per ogni litro di acqua contro i duecento presenti in un egual volume d'aria.

Ma perché queste ricerche? Prima di tutto per ovviare a molti inconvenienti cui i sub delle alte profondità si trovano di fronte: la lenta risalita con soste rigidamente stabilite per dar modo all'azoto sciolto nel sangue di essere eliminato attraverso la respirazione senza formare emboli pericolosi; l'impossibilità di usare aria compressa al di sotto di qualche metro di profondità perché l'eccesso di ossigeno provocherebbe un principio di combustione negli alveoli polmonari; la pericolosa azione narcotizzante esercitata da dosi eccessive di azoto nel sangue al di sotto dei cento metri. Si è cercato di ovviare a tali inconvenienti e pericoli usando varie miscele: ad esempio, scienziati e sommozzatori partecipanti ai progetti di laboratori sottomarini del comandante Cousteau sperimentarono una miscela a base di elio, che tuttavia provoca delle fastidiose alterazioni nel tono della voce.

Ossigeno «liquido»

La soluzione a questi problemi sembra consistere proprio nella sostituzione dell'aria con un liquido che contenga abbastanza ossigeno da permettere la respirazione. L'acqua pura e semplice, comunque, non è adatta: può ancora andar bene per dei topolini, ma non per un mammifero grande e grosso come l'uomo che consuma ossigeno in quantità enormemente superiori.

Si è provato allora con una soluzione che conteneva disciolti dei sali nella stessa percentuale del sangue e a pressione più alta di quella normale perché aumentasse così la quantità di ossigeno presente. Alcuni topi sono riusciti a vivere per 18 ore in questo liquido, al quale era stato aggiunto un solvente organico per attenuare gli effetti della mancata eliminazione dell'anidride carbonica. Lo stesso esperimento venne rifatto con 19 cani: sette di loro sopravvissero, tra cui una femmina gravida che 44 giorni più tardi dava alla luce una figliata di cuccioli perfettamente sani. Vi si provò anche un uomo, Francis J. Falejczik, un esperto palombaro, il quale respirò — sia pure con un solo polmone — questa soluzione ossigenata senza riportarne conseguenze, mentre l'altro, per motivi di sicurezza, veniva irrorato da aria normale.

Oggi sembra si stiano sperimentando altri liquidi meno vischiosi che permettano una più rapida diffusione dell'ossigeno: ad esempio il fluoruro di carbonio, che discioglie tre volte di più l'anidride carbonica e trenta volte di più l'ossigeno rispetto all'acqua. Ma qui terminano le nostre informazioni.

Da qualche anno il prof. Kylstra è passato alle dipendenze della marina americana, ovviamente interessata a tali progetti, e i risultati dei suoi esperimenti non vengono più resi noti. Se le sue ricerche avranno successo, l'«uomo anfibio» — già ipotizzato dagli scrittori di fantascienza — potrebbe anche divenire una realtà del prossimo domani.

Fabio Pagan

A Spadolini il premio «Ara Pacis» del Rotary

Roma, 24

Il premio culturale «Ara Pacis» per lo sviluppo della solidarietà umana promosso dal Rotary Club di Roma Sud e dedicato nella presente edizione alle discipline storiche, è stato conferito per l'anno 1971 a Giovanni Spadolini. La commissione giudicatrice, presieduta da Giuseppe Furitano, presidente del Rotary Club di Roma Sud, e composta da Eugenio Artom, Gaspare Ambrosini, Tristano Bolelli, Bonaventura Caloro, Fabio Clerici, Epicarmo Corbino, Ugo D'Andrea, Rodolfo De Mattei, Alberto Maria Ghisalberti, Ruggero Moscati, Giuseppe Padellaro, Vittorio Olivieri Sangiacomo, Rosario Romeo, Salvatore Valitutti, Franco Valsecchi e Antonio Tranquilli è pervenuta alla decisione di assegnare il premio al prof. Spadolini «in riconoscimento della sua attività di studioso cui si debbono alcuni dei più importanti traguardi della storiografia italiana contemporanea».

Particolarmente significativa — è stato fatto notare — è del resto la circostanza che nell'anno delle celebrazioni del primo centenario di Roma capitale il premio sia stato attribuito ad un insigne storico, autore di fondamentali e illuminanti studi sui rapporti fra Stato e Chiesa e sulla presenza politica dei cattolici nella storia d'Italia. Il solenne conferimento del premio avverrà in Campidoglio il 24 giugno alla presenza delle massime autorità e degli esponenti del mondo della cultura. *(Ansa)*

SNIA VISCOSA

Società Nazionale Industria Applicazioni Viscosa
Società per Azioni - Sede in Milano - Via Montebello, 18

Capitale sociale L. 64.107.750.000

Tribunale di Milano - Registro Società n. 40257

CONVOCAZIONE DI ASSEMBLEA

Si avvertono i signori azionisti che l'Assemblea avrà luogo in «seconda convocazione il giorno 29 aprile 1971» in Milano, presso la Sede Sociale — con ingresso da Corso di Porta Nuova 7 — alle ore 16, come previsto dall'avviso di convocazione già pubblicato.

p. Il Consiglio di Amministrazione
IL PRESIDENTE
Avv. Luigi Santa Maria

TRIBUNALE DI TRIESTE

Fallimento F.A.S.E.F. S.p.A.

VENDITA AD INCANTO DI TERRENI EDIFICABILI

Il Giudice delegato ha ordinato la vendita in due lotti dei seguenti immobili che sarà effettuata, ai pubblici incanti, avanti a lui, il giorno **18 maggio 1971, ore 11,** nella stanza 76 del Palazzo di Giustizia, pianoterra:

A) lotto primo (terreno edificabile):

a) Part. Tav. 2684 del c. c di Servola c. t. 1.o part. cat. 1398, vigna III, part. cat. 1402, vigna III, part. cat. 1400/3, marciapiede e cortile mq 35;

b) Part. Tav. 2843 del c. c. di Servola c. t. 1.o part. cat. 1406 vigna III, parte part. cat. 1411, prato III;

c) Part. Tav. 2823 del c. c. di Servola c. t. 1.o parte part. cat. 1411, prato III, con accesso al Ratto della Pileria; costituite da terreni nudi contigui per complessivi mq 4850, **edificabili,** compresi nella zona «B» del Piano Regolatore generale del Comune di Trieste (norme urbanistiche - edilizie di attuazione approvate il 16.12.1969, art. 10, parte III, facciata 7 ed 8).

B) lotto secondo:

unità condominiale di via Carpineto n. 20/1 (edificio costruito sulle p. c. 1400/2 in Part. Tav. 4159) 6/9 della Part. Tav. 4163 del c c. di Servola; c. t. 1.o vano centrale termica al seminterrato di via Carpineto 20/1 part. cat. 1400/2 in P. Tav. 4159, marcato «1» in arancio.

Il prezzo complessivo del primo lotto è fissato in L. 60.000.000 (sessanta milioni) e quello del secondo lotto è fissato in lire 2.000.000 (due milioni). Ogni offerente dovrà prestare cauzione in denaro o in titoli del debito pubblico nella somma di lire 6.000.000, oltre a Lire 7.200.000 per le spese di registrazione, per il primo lotto, e nella somma di Lire 200.000 oltre a 240.000 per le spese di registrazione, per il secondo lotto: e ciò **entro le ore 12 del 17.5.1971** presso la cancelleria dell'Ufficio Fallimenti.

Le offerte in aumento non potranno essere inferiori a Lire 1.000.000 per il primo lotto ed a Lire 50.000 per il secondo lotto.

L'aggiudicatario di ciascun lotto dovrà depositare il prezzo, dedotta la cauzione già prestata, sul c/c intestato al fallimento entro 30 giorni dall'aggiudicazione.

Per informazioni rivolgersi alla Cancelleria dei Fallimenti o al curatore avv. Vinciguerra, con studio in via Roma 3, t. 29344.

IL CANCELLIERE: **Covi**

ENTE NAZIONALE PER L'ENERGIA ELETTRICA

ENEL

Roma - Via G. B. Martini, 3

ESTRAZIONE DI OBBLIGAZIONI CON DIRITTO A PREMI IN DENARO

Il 15 aprile 1971, con l'osservanza delle norme di legge e con le modalità previste dai regolamenti dei singoli prestiti sono state estratte a sorte le obbligazioni sottoindicate per l'attribuzione dei rispettivi premi dell'anno 1971:

Prestito 6% 1968-1988 II emissione di L. 150 miliardi

— per i n. 450 premi di L. 1 milione, le obbligazioni N. 197547 - N. 253811 - N. 458116 comprese in ognuna delle n. 150 serie del prestito.

Prestito 6% 1969-1989 di L. 150 miliardi II emissione

— per i n. 300 premi di L. 2 milioni, le obbligazioni N. 89391 N. 617433 comprese in ognuna delle n. 150 serie del prestito.

I premi potranno essere ritirati a partire dal 1° luglio 1971, e sotto pena di decadenza del diritto, entro il 30 giugno 1981, inviando il titolo contenente il numero dell'obbligazione sorteggiata all'Enel Ufficio Titoli - Via G. B. Martini 3 - 00198 Roma, direttamente o tramite Banca.

TITOLI COMPRENDENTI LE OBBLIGAZIONI CON DIRITTO A PREMI SORTEGGIATE NELL'APRILE DEGLI ANNI 1967, 1968, 1969 e 1970, NON ANCORA PRESENTATI PER L'INCASSO

Prestito Enel-Europa 6% 1965-1980 - emissione italiana di L. 100 miliardi

— premi di L. 2 milioni sorteggiati nel 1967;

titoli nn. 112437, 129087, 133137, 138537, 147087, 191612, 214217

— premi di L. 1 milione sorteggiati nel 1968;

titoli nn. 152952, 157715, 175525, 175904, 195422, 203989, 211145, 211862, 215634

Prestito 6% 1966-1986 II emissione

— premio di L. 5 milioni sorteggiato nel 1967;

titoli nn. 31919, 40719, 66319, 71919

— premio di L. 2 milioni sorteggiato nel 1968;

titoli nn. 116815, 120415

— premi di L. 1 milione sorteggiati nel 1969;

titoli nn. 110956, 113206, 119375, 119825, 120275, 124006, 124906, 127025, 129406, 130756, 139175, 147275

Prestito 6% 1968-1988 II emissione

— premio di L. 5 milioni sorteggiato nel 1969;

titoli nn. 262989, 265989, 269589, 276789, 286389, 301989, 310389, 312189, 315789, 317589, 322389, 326589, 327789, 328989, 331989

— premi di L. 2 milioni sorteggiati nel 1970;

titoli nn 125510, 127610, 127960, 129010, 130060, 130410, 133560 137760, 141960, 142660, 143010, 146510, 147210, 147560, 148960, 155260 164710, 165760, 168910, 169960, 170660, 172060, 259210, 265810, 271210 276010, 291610, 309610, 330610, 331810, 334210

Prestito 6% 1969-1989 II emissione

— premio di L. 5 milioni sorteggiato nel 1970;

titoli nn. 122358, 129398, 130278, 131598, 139078, 139958, 141718, 145678, 146558, 150518, 150958, 160198, 163278, 170758

In cucina a Trieste, tra ricordo e fantasia

Un dolce de casa più vecio del cuco

6

Con le «fritole» — un tempo insostituibili sulle mense della vigilia di Natale — siamo davvero a piombo nel sacro mito della cucina di Trieste (e dell'Istria). Fin da principio, di proposito, mi rifaccio alla ingenua spontaneità della musa vernacola, che in argomento è quasi sempre rivelatrice: «Xe un dolce de casa — più vecio del cuco; / nissun mamaluco — pol dirme de no». E fin qui d'accordo; ma poi precisa: «No ocori ricete — no ocori programa; / qualunque sia mama — lo pol preparar». Eh no, ora sono proprio io, «mamaluco», a dire di no. La ricetta occorre senz'altro; e non è vero che sia un dolce facile da realizzare, se mai l'opposto. Purché si tratti, ovviamente, di «fritole» genuine, con tutti i crismi della loro antica tradizione.

Va detto subito che la difficoltà e il segreto di un'integra riuscita sono da ricercare nella elaborazione della pasta e nella conseguente friggitura, che richiedono accortezza, esigono perizia. Il complesso impasto si evolve e perfeziona per stadi successivi: dapprima, stemperati col lievito sciolto nel latte, uova zucchero cannella e raschiatura di limone; poi fior di farina, rum e ancora latte; quindi, in giusta dose spruzzata e mescolata, uva passa cedrini e pignoli; il tutto frullato a lungo, con esperta pazienza, al fine ultimo di un'amalgama cremosa e morbida, del tipo «béchamelle». Dentro il padellone ricolmo d'olio bollente (da tenere il più possibile coperto) la pasta va tuffata, sparsa e un po' rada, col cucchiaio di metallo. Infatti, a questo punto, ecco il nostro ispirato poeta che spicca il volo sulle ali dell'estro: «Ne l'oio ben caldo — rotonde e sgionfete, / par tante balete — che nuda sul mar». La vera «fritola», la «fritola» classica — sempre della consistenza di una grossa noce e non più — deve uscir di padella senza peso d'olio, senza traccia di unto: asciutta soffice dorata fragrante. E soprattutto leggera: nella levità è il segno della sua perfezione, è il sigillo della sua nobile origine. Una leggerezza — insisto — se non addirittura da iridescente bolla di sapone (che sarebbe chieder troppo, ne convengo) almeno da pallina di ping-pong (di quelle stesse palline che proprio in questi giorni assurgono a rinomanza universale per la loro insospettata e taumaturgica efficacia conciliativa nei rapporti fra superpotenze della Terra irriducibilmente nemiche).

Quanto poi alla ormai consueta aneddotica sul tema, anche in questa occasione mi salva il privato «computer» dei ricordi remoti: v'inserisco l'interrogazione «fritole», chiudo gli occhi e aspetto. Dopo un ronzante ticchettio (che insiste e mi dà la misura della temeraria ricerca a ritroso nel tempo perduto) giunge alfine il primo scatto. Rivivo scene, ora singole e alterne, ora sovrapposte e simultanee, d'una o più cucine, certamente non di casa nostra. Nel torbido cerchio del lume a gas (o petrolio?) un moto scomposto di facce e mani sul disordine e ingombro della tovaglia sporca di vino. Il chiasso delle voci intersecate è di continuo trafitto da risa gorgoglianti, da striduli acuti di donne e ragazzi eccitati. Dal focolare, trasvolando basse sopra le teste, calano a intervalli sulla tavola terrine strapiene di «fritole»; e ad ogni arrivo il clamore si esaspera, assorda. Tuttociò nelle spire di un alone oleoso, pregnante, ch'è insieme colore sentore vapore, e gira come una ruota di bengala, vortica svelto, sempre più rapido, fino ch'esplode, scoppia sul suo asse e si frantuma in scintille-risate, in strida-schegge. Ma probabilmente — chi può dirlo? — sarà stata la mia stanchezza di bambino, che mi precipitava del sonno, nel sogno.

Di nuovo si rifà zitto, riprende il febbrile ticchettio ed ecco il secondo scatto. E' la vigilia di Natale, l'ascetico «Noël» della provincia francese d'una volta: Messa di mezzanotte nelle chiese, santuari e chiostri di Provenza e Linguadoca. Rivoli in fila indiana di gente silenziosa serpeggiano al chiaro delle torce sulla neve; nei templi spogli, né luminarie né addobbi né presepi di cartapesta; scarna l'oratoria degli officianti; sommesse note d'organo o armonium smorzano l'esuberanza giovane delle voci bianche. Un rituale all'antica, severo e semplice. Da parte mia, oggi, non posso ricavarne che immagini-suono in progressione di racconto, anzi di fiaba. Appunto l'eco tornante delle parole di mia madre: un tiepido sussurrato all'orecchio, che tuttavia di colpo si fa schermo acceso, ed è per me concreta reminiscenza, realtà vissuta. Esattamente come se davvero ci fossimo trovati insieme, mia madre ed io, entrambi fanciulli, alla funzione di mezzanotte d'un Natale in terra di Francia, sullo spirare dell'Ottocento. Un Natale che non ho mai visto, si capisce: se non nel miraggio di quelle emotive fantasie che spesso finiscono per rivelarsi, dentro di noi, più vere del vero.

Oliviero Honoré Bianchi
(dis. di Livio Rosignano)

★ GIORNALE DI TRIESTE ★

QUESTA MATTINA IL RITO COMMEMORATIVO ALLA RISIERA

Nel ricordo dei Caduti

L'on. Toros rappresenterà il Governo nella cerimonia promossa dalla Provincia per la celebrazione del 25 aprile

Il 26.o anniversario della Liberazione verrà ricordato stamane con particolare solennità alla Risiera di San Sabba. Al rito, promosso dalla Provincia, assisterà in rappresentanza del Governo il Sottosegretario al lavoro, on. Toros, il quale pronuncerà il discorso commemorativo. In precedenza il Presidente della Provincia, dott. Zanetti, ricorderà i Caduti e i deportati della Resistenza. La cerimonia avrà inizio alle 10.30 e sul piazzale della Risiera — unico lager nazista in Italia — renderà gli onori delle armi un picchetto militare. Alla celebrazione interverranno le massime autorità regionali e locali, civili e militari, le associazioni partigiane e quelle combattentistiche, i partiti politici antifascisti, le associazioni dei deportati e perseguitati. Corone d'alloro saranno deposte al monumento della Risiera dal rappresentante del Governo, da Regione, Provincia, Comuni, partiti e associazioni.

In precedenza, alle 9.30, per iniziativa della DC, alla Risiera sarà celebrata una Messa; il rito sarà officiato da mons. Marzari, una delle più nobili figure della lotta di Liberazione nella nostra regione. Dopo la Messa, a sottolineare la partecipazione di uomini anche di diverse confessioni religiose alla lotta, sarà celebrato un rito serbo-ortodosso, mentre una preghiera per i caduti ebrei sarà letta dal rabbino.

Oggi e domani la Risiera rimarrà aperta al pubblico dalle 8 alle 18.

Già ieri, vigilia del 25 aprile, corone d'alloro sono state deposte al «masso della Resistenza» sul colle di S. Giusto a cura dell'Amministrazione regionale e del Comune; la delegazione comunale, composta dalla Giunta e dai capigruppo consiliari, ha pure deposto ieri pomeriggio corone d'alloro negli altri luoghi che ricordano il sacrificio di tanti caduti per la libertà. Altre corone sono state recate da partiti e associazioni.

In occasione del 26.o anniversario della Liberazione la Giunta comunale e i partiti antifascisti hanno fatto affiggere manifesti e hanno indetto manifestazioni per ricordare il significato della celebrazione. In alcuni comunicati — come quelli della DC e del PSDI — si critica e protesta per un manifesto del MSI, definito «oltraggioso e provocatorio» nei confronti di coloro che si sono battuti per la libertà. Un manifesto del PCI inneggia alle Forze Armate che tutelano la Costituzione repubblicana, nata dalla Resistenza. Un comunicato è stato emesso del PLI in cui si ribadisce la fedeltà dei liberali nei valori fondamentali della Resistenza.

Infine, stamane alle 9.30, a cura del Comitato unitario contro il fascismo e la repressione, un'autocolonna muoverà da Foro Ulpiano per attraversare il centro cittadino, e raggiungere Valmaura; da qui un corteo raggiungerà la Risiera per partecipare alla celebrazione promossa dalla Provincia.

(«Giornalfoto»)

Il Sindaco alla deposizione di una corona d'alloro al parco della Rimembranza in memoria dei Caduti della Resistenza

SIGNIFICATIVI INTERVENTI ALLA CONFERENZA SUL MARE

Marineria e cantieristica esigono un impegno unanime

Fra i più assillanti problemi le linee di p.i.n. e i servizi portuali - Le conclusioni di Simoncini

«Auspichiamo che dopo quanto è stato ripetutamente detto in queste due giornate di lavori si crei un fronte unitario per difendere le nostre aspirazioni, e ciò indipendentemente dalla partecipazione o meno alla Conferenza sul mare». Lo ha detto il segretario generale della Camera confederale del lavoro, dott. Carlo Fabricci, a conclusione del dibattito che ha fatto seguito alle relazioni presentate: e il suo intervento è stato di puntualizzazione di quanto asserito dalla CISL e dalla CGIL in merito alla loro assenza. Fabricci ha anche rilevato la possibilità che per Trieste si dischiuda una nuova era per le costruzioni navali «condizionata soltanto alla volontà politica del Governo di aiutare la città non con sovvenzioni ma con una prospettiva per i cantieri navali». Ed ha rilevato che se tale incontro — organizzato dalla CCdL e dall'Istituto statistiche, ricerche economiche e sindacali della stessa organizzazione — servirà anche soltanto a far riparlare delle costruzioni navali, si riterrà già di aver portato un contributo al risollevamento della situazione economica della nostra città.

Nella giornata di ieri è stata presentata la relazione di Renato Corsi, sui problemi del porto: l'oratore ha affermato che Trieste rimane la grande intermediatrice fra popoli lontani che si cercano per scambiarsi i loro beni secondo la legge del tornaconto, indipendentemente dalle situazioni politiche e dai regimi. In questo momento l'attrazione che Trieste esercita su alcune correnti di traffico non va disgiunta dal desiderio di alcuni paesi di affrancarsi da servitù diventate troppo pesanti.

Numerosi gli interventi: il presidente dell'Ente porto, dott. Franzil, ha tra l'altro formulato l'auspicio di una rapida apertura del canale di Suez, perché elemento di sviluppo dei traffici nel Mediterraneo e perché significato di prosperità tra i popoli; infine ha riaffermato l'impegno di rendere sempre più efficienti e competitive le attrezzature del porto. L'avv. Morpurgo ha auspicato che la Conferenza sul mare voglia significare un campanello d'allarme in tutte le sedi appropriate, quelle politiche incluse, perché si giunga a concretare le iniziative indispensabili a risollevare le sorti della nostra economia. La grande importanza della riapertura del Canale è stata sottolineata anche dal direttore generale dell'organismo portuale, ing. Colautti, mentre l'avv. Trauner ha posto in rilievo l'interesse delle questioni in discussione per la economia locale.

Interventi si sono avuti anche da parte del signor Fragiacomo, del dott. Favretto, di Apuzzo, del dott. Gambassini («il porto di Monfalcone dev'essere considerato parte integrante del comprensorio di Trieste, cosicché lo scalo triestino avrebbe la sua funzione internazionale e quello di Monfalcone la sua funzione regionale»), di Pecorilli («è indispensabile porre il problema delle innovazioni tecnologiche per le costruzioni navali»), del dott. Teiner («le linee di p.i.n. vanno difese, ammodernate e sviluppate per il prestigio di Trieste e della nazione»). Il presidente del Lloyd Triestino, ing. Bartoli ha voluto fare appello — a titolo personale — allo sforzo che in questo momento «tutti dobbiamo compiere per vincere la volontà politica che vuole trascurati i problemi vitali di Trieste: porto, cantieri, marineria».

Una risposta globale è venuta dal dott. Simoncini, segretario nazionale della UIL e vicepresidente del CNEL: Trieste — ha detto — ha bisogno di giustizia. E l'UIL si adopererà in ogni maniera, iniziando dall'apporto che recherà nella discussione per la ristrutturazione delle linee di p.i.n., affinché esse vengano accolte dal nostro Governo.

Danni provocati dalla pioggia di ieri

La pioggia che si è rovesciata ieri sulla città e che ha avuto anche in certi momenti, carattere torrenziale, ha provocato alcuni danni. I vigili del fuoco sono accorsi in via Colombo, dove si era spaccato il tubo della grondaia allagando due appartamenti. Altro allagamento in via Vasari e in un magazzino di via Cologna 47, dove l'acqua piovana (a causa degli scarichi intasati) ha quasi raggiunto il mezzo metro d'altezza causando notevoli danni alle merci.

RISIERA DI SAN SABBA

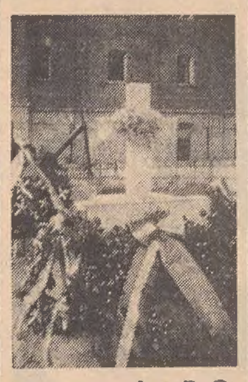

La D.C. ricorda i Caduti della Resistenza

Alle 9.30 santa messa celebrata da mons. Marzari ed altri riti religiosi

libertas

OGGI SI CONCLUDE IL CONGRESSO DI PEDAGOGIA

Divisi i professori sul tipo di riforma

Tutti concordano però sull'urgenza delle innovazioni con marcata strutturazione delle scuole professionali

Il decimo Congresso nazionale di pedagogia si avvia alla sua conclusione: oggi, infatti, verranno presentate, discusse e votate le mozioni conclusive, che serviranno al Ministero e ai politici come un'utile e motivata traccia per la prossima, urgente riforma della scuola secondaria superiore. I congressisti, docenti universitari e pedagoghi di tutta Italia, che venerdì si erano trasferiti a Udine, hanno proseguito ieri i propri lavori a Trieste, affrontando quella che è indubbiamente la parte «più viva» dell'assise: la discussione sulle relazioni e comunicazioni ufficiali sviluppate nelle due giornate precedenti: cioè gli interventi di Aldo Agazzi e di Giovanni Maria Bertin relatori sul tema di fondo del Congresso (prospettive e problemi della scuola secondaria superiore), di Carmela Metelli di Lallo (il passaggio dalla scuola media alla scuola secondaria superiore), di Antonio Carbonaro (cultura giovanile e riforma scolastica) e di Enzo Petrini (le lingue straniere nell'istruzione secondaria).

Nel corso del dibattito, piuttosto vivace, sono emerse due posizioni di fondo, piuttosto distinte, anche se entrambe hanno come fine la volontà di dare all'adolescente una formazione corrispondente allo sviluppo della società e tale da permettergli un suo pieno inserimento nella società stessa. Le due posizioni su cui si sono scontrati i delegati al Congresso sono queste: da una parte si vuole la realizzazione di una scuola secondaria unica con una serie di materie opzionali e dall'altra invece si propende per una scuola superiore basata su una riforma graduale di unificazione che preveda più materie orientative, ma comunque mantenendo ferma l'attuale struttura (licei, istituti tecnici, magistrali, professionali e d'arte).

Con particolare vigore — e questo praticamente da tutti gli intervenuti — è stata sottolineata ieri la necessità di un'urgente ristrutturazione degli istituti professionali, giustamente considerati il cardine di ogni opera di riforma. Nel dibattito sono intervenuti ieri alcuni dei più illustri nomi della pedagogia italiana: Visalberghi, D'Arcais, De Vivo, Borghi ed altri. A tutti hanno replicato i relatori Bertin e Agazzi.

Ieri, inoltre, parte dei lavori è stata dedicata al problema del rinnovo delle cariche per il prossimo biennio al vertice dell'Associazione pedagogica italiana: la relativa elezione avrà luogo oggi.

Appello alle autorità dei licenziati dallo Jutificio Triestino

Dopo l'annunciata chiusura dello Jutificio triestino, è venuto a sorgere il problema, estremamente delicato, della sorte riservata a quelle maestranze: un problema umano e sociale, che la commissione interna è decisa ora a risolvere. Infatti, in una lettera indirizzata al Sindaco Spaccini e alla Giunta comunale, oltre che al Prefetto Cappellini e all'assessorato al lavoro, assistenza sociale e artigianato, si pone particolarmente l'accento sulla situazione di coloro i quali, sia per superati limiti di età sia perché non ancora in età pensionabile, vedono che le loro domande di lavoro restano ignorate.

E si chiede pertanto di intervenire, con l'urgenza che il caso richiede, in quanto — viene affermato — la direzione dello Jutificio ha già iniziato a consegnare le lettere di preavviso ad operai e impiegati.

Ferito in uno scontro: prognosi riservata

Grave incidente notturno in piazza Garibaldi. All'altezza del semaforo il capitano marittimo Nerio Ponga, di 33 anni, abitante in via Caldara 20, alla guida della Opel Caravan (TS 91813), è andato a sbattere quasi frontalmente contro la «1300» targata TS 93775 che era condotta da Bruno Boris, di 21 anni, abitante in via Giustinelli 13 e che proveniva dal viale d'Annunzio. Nell'incidente, rilevato dagli agenti della polizia stradale, il capitano marittimo riportava lesioni al capo. All'Ospedale i medici gli hanno riscontrato anche lo stato di coma di natura da determinarsi. Nerio Ponga è stato ricoverato d'urgenza nel centro di rianimazione con la riserva di prognosi.

Diecimila lire senza padrone si trovano depositate presso la Stazione dei carabinieri di via Hermet. La banconota è stata rinvenuta in strada da Licio Corbatti, di 51 anni, nelle vicinanze della sua abitazione, nel rione di San Vito.

FATICOSO RITORNO ALLA NORMALITÀ

ATTESA ALLE POSTE L'ONDATA D'URTO

I postini stanno per affrontare la loro «settimana di passione». Finora il disagio maggiore (che purtroppo si ripercuoterà ancora per un certo tempo) è stato sopportato dagli utenti, a seguito dello stillicidio di scioperi alle Poste; ma ora sta per arrivare l'ondata d'urto che si ripercuoterà proprio sugli addetti al disbrigo e alla consegna della corrispondenza.

A Trieste la giocenza è molto scarsa in quanto si attende che la situazione si sblocchi nei centri di smistamento: è quanto, appunto, avverrà nella settimana entrante, quando cioè si dovrà assistere agli arrivi massicci della corrispondenza bloccata nelle altre città. L'ingorgo più pesante si verificherà senza dubbio nella sala portalettere, dove si lavorerà fra qualche giorno all'insegna di un forte recupero. E' evidente che in questi casi la precedenza viene data agli espressi, alle raccomandate e assicurate, cui faranno seguito la posta ordinaria e i pacchi. Un altro problema da risolvere è quello dei conti correnti versati ma non ancora contabilizzati: e sotto questo aspetto sono migliaia i bollettini che attendono tuttora evasione.

Intanto le ferie al personale delle Poste venegono concesse con il contagocce. D'intesa con le stesse organizzazioni sindacali, infatti, la direzione provinciale concederà permessi soltanto in casi eccezionali, essendo ognuno ormai impegnato al disbrigo della posta arretrata, un servizio cioè di enorme utilità e importanza per tutti i cittadini.

CALENDARIETTO

Oggi: Anniversario della Liberazione — Il sole sorge alle 5.03 e tramonta alle 19.03.

Ieri: temperatura massima 14,5, minima 13; pressione mb. 998,9 stazionaria; umidità 89 per cento; cielo coperto; pioggia mm 12,4; vento km 4 da Sud-Est; mare leggermente mosso con temperatura di 14,1 gradi.

Farmacie in servizio diurno ininterrotto (dalle 8.30 alle 19.30): Croce Azzurra, via Commerciale 26, tel. 38937; Rossetti-Emili, via Combi 19, tel. 94654; Al Samaritano, piazza Ospedale 8, tel. 93006; Tamaro & Neri, via Dante 7, tel. 37623; Godina, campo S. Giacomo 1, tel. 90212; Grigolon, piazza Virgilio Giotti 1, tel. 761952; Ai due Mori, piazza dell'Unità d'Italia 4, tel. 35478; Al S. Lorenzo, via dei Soncini 179 (Servola), tel. 816296.

Farmacie in servizio notturno (dalle 19.30 alle 8.30): Godina, campo S. Giacomo 1, tel. 90212; Grigolon, piazza Virgilio Giotti 1, tel. 761952; Ai due Mori, piazza dell'Unità d'Italia 4, tel. 35478; Al S. Lorenzo, via dei Soncini 179 (Servola), tel. 816296.

Servizio medico comunale: per chiamate nei giorni festivi o in caso di irreperibilità di altri sanitari, telefonare al 90235.

Servizio medico INAM (festivo): dalle 8 alle 22, telefono 744591. Chiamate notturne: telefono 37265.

LA PROVINCIA DI TRIESTE

in onore e memoria
dei Caduti della Resistenza,
dei deportati e perseguitati,
invita la popolazione
a partecipare, OGGI,

25 APRILE

alle 10.30, alla celebrazione
dell'anniversario della Liberazione

ALLA RISIERA DI SAN SABBA,
monumento nazionale.

ESTRAZIONI DEL LOTTO

BARI	65	38	37	8	74
CAGLIARI	60	11	2	31	10
FIRENZE	4	71	2	42	19
GENOVA	61	76	39	33	84
MILANO	38	55	41	84	35
NAPOLI	64	28	55	22	88
PALERMO	83	59	18	8	20
ROMA	70	9	46	30	1
TORINO	24	47	52	23	2
VENEZIA	10	46	32	34	45

SCHEDINA ENALOTTO

2 x 1, 2 x 2, 2 2 1, 1 1 1.

La direzione dell'Enalotto comunica le quote relative al concorso n. 17 del 24 aprile: ai tre vincitori con punti 12 andranno 9.977.000 lire; gli 11 sono 61 e riceveranno lire 368.000; ai 10 che sono 697 andranno lire 33.000. Il montepremi è stato di lire 74.829.307.

Le vincite con punti 12 sono state realizzate a Gorizia, a Tolmezzo in provincia di Udine e a Piombino in provincia di Livorno.

Nella zona del Veneto orientale sono stati realizzati 2 dodici, 2 undici e 43 dieci. A Gorizia è stato registrato un dodici, anonimo, su scheda n. 263 P.V.D. 71902, giocata al Banco Lotto di via Mazzini 9. Due undici, entrambi anonimi sono stati realizzati su schede giocate alla trattoria Centrale di piazza San Rocco 16 di Villesse, con due dieci. A Trieste sono stati registrati 11 dieci. A Udine è stato realizzato un dodici anonimo su scheda giocata al Banco Lotto di via Carducci 2 di Tolmezzo. Inoltre a Udine si sono registrate cinque vincite con punti dieci. A Pordenone tre dieci.

Maree — OGGI: alta alle 9.35 con cm 37 sopra il l.m. e alle 21.10 con cm 59 sopra il l.m.; bassa alle 15.10 con cm 29 sotto il l.m.

Sono ancora disponibili alcuni posti per il

Volo aereo ad Amsterdam

PER LA FIORITURA DEI TULIPANI

in partenza da Ronchi con aereo Jet DC 9 dal 29 aprile al 2 maggio. Alberghi di I categoria, stanze con bagno e servizi. Quota Lire 84.000.

Iscrizioni:
Ufficio Centrale Viaggi - C I T - Piazza Unità U. T. A. T., via Imbriani n. 11 e Galleria Protti 2

ORA È INCOLPATO ANCHE DI CALUNNIA

In carcere l'accusatore: aveva commesso lui il furto

Le indagini su un furto avvenuto ancora nello scorso mese di gennaio ai danni della società «Tecnital», nella zona industriale di Zaule, sono state riaperte con successo nei giorni scorsi dalla Mobile buttando all'aria le prime ipotesi sul ladro: Adriano Carmeli, un giovane sul quale si erano polarizzati i sospetti e che era già stato denunciato in stato di irreperibilità (si trovava in Germania), è stato riconosciuto estraneo al furto, di cui è invece responsabile il banconiere Giorgio Visintini, di 20 anni, abitante in via Corridoni 6, la stessa persona cioè che aveva incolpato il Carmeli, sapendolo all'estero.

Giorgio Visintini è stato arrestato su ordine di cattura del magistrato inquirente dott. Brenci; dovrà rispondere oltre che di furto pluriaggravato anche di calunnia nei confronti di Adriano Carmeli.

Il furto avvenne la notte tra il 10 e l'11 gennaio. Bottino una calcolatrice, una fotocopiatrice e 40.000 lire in contanti, per un danno di mezzo milione. Il furto venne denunciato subito dal procuratore della società agli agenti del commissariato di Muggia il cui dirigente, dott. Volpe, informò la Mobile e concertò l'indagine con il dott. Petrosino.

Alcuni giorni dopo si seppe che un giovane aveva offerto in vendita ad un commerciante di viale XX Settembre la calcolatrice rubata. Così gli agenti bloccarono il venditore, ossia il banconiere Giorgio Visintini. Il giovane si proclamò estraneo al furto e disse di essere stato incaricato della vendita dall'Adriano Carmeli. In seguito anche la fotocopiatrice venne recuperata per cui gli inquirenti chiusero per il momento le indagini anche perché Adriano Carmeli era irreperibile.

Come è saltata fuori la verità? Verso la fine di marzo Adriano Carmeli era tornato a Trieste dalla Germania ed era stato arrestato.

Interrogato sul furto a Zaule egli aveva però respinto fermamente l'accusa, dicendo inoltre di conoscere soltanto di vista Giorgio Visintini e di essere stato soltanto una volta in sua compagnia.

Frattanto è finito in Questura un ragazzo minorenne, il quale tra altre «marachelle», ha confessato anche di aver partecipato ad alcuni furti: uno alla società «Tecnital» di Zaule, uno al buffet di via Cassa di Risparmio e uno al bar Costa di viale XX Settembre. Chi era il suo «maestro»? Giorgio Visintini. Da qui l'arresto e la denuncia.

Su un autobus della linea «9» è stato borseggiato il quarantaduenne Diego Forti, abitante in via Diacono 6, il quale ha perduto circa 5 mila lire e i documenti, oltre al portafogli di pelle. Il borseggio è stato denunciato agli agenti del commissariato di Città Vecchia.

REFERENDUM SUL DIVORZIO

Continua la raccolta delle firme presso le seguenti sedi:
PALAZZO DI GIUSTIZIA - Foro Ulpiano n. 1
Feriali: ore 8-13 - Festivi ore 9-12
VIA BATTISTI 13 - Feriali dalle ore 18 alle ore 20
COMUNE - Largo Granatieri 2/I p.: Feriali 8-10
GIUDICE CONCILIATORE - Via del Coroneo n. 20
Martedì e giovedì ore 15.30-16.30
LA PAROLA AL POPOLO
Comitato Nazionale Referendum Divorzio - Via Battisti 13

CHRYSLER
160 - 160 G.T. - 180
• •
SIMCA
1000 LS - 1000 GLS
1000 S
1000 RALLYE
1100 GLS - 1100 S
1100 BREAK
1200 S coupé Bertone
1301 S - 1301 BREAK
• •
La sportivissima
MATRA 530 LX
• •
CONCESSIONARIO
G. DUPLICA
Viale dell'Ippodromo 2
tel. 763487
• • •
RATEAZIONI SENZA CAMBIALI
• • •
MASSIMA VALUTAZIONE DELL'USATO
• • •
PARCHEGGIO INTERNO

TACCARI
TAPPETI ORIENTALI
Premiata con "Vittoria della Qualità"
VIA GIUSTINIANO, 6

FINALMENTE ANCHE IN ITALIA

per donne forti la grazia degli abiti
jumo
ideales façons
i colori della gioventù – la classe dell'alta moda.
DRIOLI
ABBIGLIAMENTO
PIAZZA S. ANTONIO, 4

AEREI PER TUTTO IL MONDO
PATERNITI VIAGGI
Corso Cavour n. 7/1

Date aiuto all'opera civile della LEGA NAZIONALE

AUTOMOBILE CLUB TRIESTE
❖ ❖ ❖
CREDITAUTO
il sistema più economico ed immediato
per acquistare a rate
vetture nazionali od estere
nuove od usate

AUTOSCUOLE AUTOMOBILE CLUB TRIESTE
Piazza Duca degli Abruzzi 1 - Telefono 28435
Via Cumano 2 - Telefono 763391
Corsi completi teorici e pratici
LIRE 24.500
per soci e familiari

MOQUETTE BARWICK
PRAGOTECNA
SALA DI ESPOSIZIONE: VIA GALATTI 22
Telef. 29202 - 29192 - 761878 — Telex 46128

NSU PRINZ 1000 C

996 cc. - raffreddamento ad aria - 135 km/h - 7 litri per 100 chilometri - sedili ribaltabili - freni a disco
PRONTA CONSEGNA — Prove e dimostrazioni
AUTOSALONE CATULLO
VIA FABIO SEVERO 34 — TEL. 764409 - 10

ERNIA
ORTOPEDIA ADDOMINALE PIEMONTESE LAMARCA
TORINO . Sede centrale: c. Giulio Cesare 8 . Tel. 238785
Sofferenti: volete contenere ed immobilizzare la vostra ernia? Provate il CONTENTIVO C. E. LAMARCA approvato e registrato dal Presidio Medico Chirurgico dell'Alto Commissariato Igiene e Sanità n. 1111 del 23-3-51 (Gazz. Uff. n. 50) senza COMPRESSORI, igienico, lavabile, leggerissimo. Prove e consultazioni a:
TRIESTE - Giovedì 29 e venerdì 30 aprile dalle ore 9 alle 13 e dalle ore 16 alle 18 presso FARMACIA ZANETTI (via Mazzini 43)

GENERALI
Assicurazioni Generali S.p.A.
L'Agenzia Generale di Trieste delle «Generali» porta a conoscenza della Spett.le Clientela che il 3 maggio p.v. trasferirà i propri Uffici da Via Machiavelli, 4 alla nuova Sede di
PIAZZA DELL'UNITA' D'ITALIA, 7
primo piano - telefono 61-722 (cinque linee).

Baby Boutique CAPO DI PIAZZA
• NUOVI ARRIVI di completi per maschio in gabardine e crepe per comunioni. Sconti 15% sino al 15 maggio.
• MODELLI ESTIVI: Cirri, Daniel Hechter, Bruno, Guy, Laroche, Absorba.
• NOVITA' NEONATO in lana e cotone. Completi battesimo.

zinelli & perizzi
TESSITURA STOFFE PER L'ARREDAMENTO
FORME NUOVE DI MOBILI
TRIESTE
VIA MAZZINI 31
VIA S. NICOLÒ 32
moquette

A DIECI ANNI DALLA SCOMPARSA

La nobile figura di Reiss-Romoli

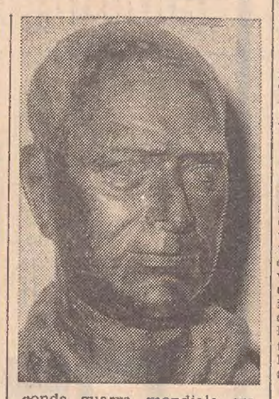

Dieci anni fa cessava di battere il cuore generoso di Guglielmo Reiss-Romoli, eletta figura di patriota, al cui nome sono legate numerose iniziative benefiche realizzate anche nella nostra città a favore dei profughi.

Guglielmo Reiss-Romoli, la cui nobile vita fu stroncata a Milano da un infarto a 66 anni, era nato nella nostra città nel 1895 e a Trieste egli era rimasto sempre strettamente legato, sia quando, da granatiere, combatté in prima linea e rimase ferito per il ritorno di queste terre alla madrepatria, sia quando — a seguito delle leggi razziali — fu costretto a emigrare all'estero e sia quando — nel secondo dopoguerra — si battè con tutte le sue energie per dare assistenza, case e aiuto alle migliaia di profughi giuliani.

La vita di Guglielmo Reiss-Romoli appare sotto tutti gli aspetti esemplare, anche nel clima di generale demitizzazione che contraddistingue i nostri giorni. Una vita che merita essere raccontata, seppure per sommi tratti. Dopo aver assolto gli studi liceali presso il «Dante», aveva fatto parte del gruppo degli irredentisti triestini che allo scoppio del primo conflitto mondiale avevano varcato il confine per partecipare alla lotta per la redenzione della loro città. Egli aveva assunto il nome di battaglia di Romoli e aveva combattuto con il grado di capitano nelle file del primo reggimento granatieri, nelle cui file militava anche il fratello Giorgio e un'altra grande figura di patriota triestino, Giani Stuparich. Guglielmo Reiss-Romoli era stato ferito nel maggio del 1917 nel corso di un'aspra battaglia sul monte Cengio. Il suo posto era stato preso dal fratello, tenente medico, che aveva condotto all'assalto delle postazioni nemiche il battaglione rimasto privo del comandante: nel corso di quell'assalto Giorgio Reiss cadde eroicamente.

Alla fine del conflitto Guglielmo Reiss-Romoli era entrato nella carriera bancaria salendo presto, per le sue grandi doti, ai più alti gradi direttivi. Prima della seconda guerra mondiale era poi stato costretto a emigrare in America a causa delle persecuzioni razziali. Tornato in Italia dopo la liberazione, Reiss-Romoli veniva incaricato della riorganizzazione nazionale delle società telefoniche, giungendo anche in questo campo ai massimi ruoli direttivi. Al momento della morte era direttore generale della Stipel.

Guglielmo Reiss-Romoli, nonostante dovesse vivere lontano dalla sua città per impegni di lavoro, è stato sempre vicino alla vita triestina, seguendo con particolare interesse le dolorose vicende dell'Istria e partecipando attivamente alla soluzione del grosso problema della sistemazione dei profughi. Nel biennio '54-'56 è stato presidente dell'Opera assistenza ai profughi giuliani e dalmati, portando un cospicuo contributo di attività. Va ricordato, fra l'altro, che sotto la sua presidenza sono state realizzate numerose istituzioni per i profughi e specialmente per i bambini, sia nella nostra zona che a Roma e altrove. Numerosi sono stati anche i programmi edilizi per i profughi impostati da Guglielmo Reiss-Romoli, programmi che sono stati realizzati negli anni successivi. Al nome dei due fratelli è intitolata la Casa del fanciullo del Borgo S. Mauro di Sistiana, dove esiste un busto bronzeo di Guglielmo Reiss-Romoli, di Tristano Alberti.

LE ORE DELLA CITTA'

Per le signore al CdS

Nel quadro degli incontri settimanali programmati da Fulvia Costantinides e dedicati dal Circolo della Stampa alle signore, mercoledì prossimo alle ore 16.30 nella sede di corso Italia 12, il dott. Lionello Padroni, autore di una pubblicazione in due volumi su «Il risparmio» farà una chiacchierata sul tema: «Come può difendere la donna il risparmio della famiglia».

Il tempo nella regione

Le condizioni del tempo sono leggermente migliorate in Friuli, dove la pioggia è cessata nel tardo pomeriggio. La precipitazione è stata particolarmente intensa per tutta la giornata a Udine, dove sono caduti complessivamente quasi 20 millimetri d'acqua. La temperatura si è ulteriormente rinfrescata in pianura e in montagna. Piove ancora nel Cividalese e nelle valli del Natisone. Qualche rovescio si è avuto anche in Carnia e nel Tarvisiano. Verso sera una schiarita si è avuta lungo la fascia costiera. A Trieste l'umidità ha raggiunto ieri il 90 per cento. La temperatura massima si è avuta a Pordenone, con 15 gradi.

Alla Scuola «Foschiatti»

Domani, lunedì, alle ore 11, avrà luogo la cerimonia dell'intitolazione ufficiale della Scuola elementare «M. d'Oro Gabriele Foschiatti» e dello scoprimento del busto del Caduto.

Biglietto fortunato

E' stato estratto il biglietto vincente il premio posto in palio nella lotteria della Sala comunale d'Arte. E' risultato vincente il biglietto N. 4722, cui è abbinato il premio consistente in una tempera della pittrice Lia Levi. Il possessore del biglietto vincente potrà ritirare il premio presso la stanza N. 124 del Palazzo Municipale, durante le ore d'ufficio, consegnando la «figlia» del biglietto. I premi non ritirati entro un mese dal giorno dell'estrazione, saranno devoluti all'ECA.

Dipendenti cinema: raggiunto l'accordo

L'assemblea dei lavoratori dei cinema di Trieste, riunitasi ieri mattina, udita la relazione dei rappresentanti sindacali della CCdL, CGIL e CISL, in merito alle trattative per il raggiungimento di un premio speciale, hanno deciso di ratificare quanto è stato fatto dalle delegazioni sindacali nella riunione con i datori di lavoro nella giornata del 22 aprile. Detto accordo pone fine all'agitazione e garantisce un premio anche per i piccoli esercizi. Gli importi saranno corrisposti entro il corrente mese.

Alla SAL gli «Scritti» di Lucia Tranquilli

La Società artistico-letteraria dedicherà l'incontro di domani sera, lunedì, alle ore 19, nelle sale del Tommaseo, al volume postumo di Lucia Tranquilli, «Scritti», in cui sono stati raccolti, per ricordarla a dieci anni dalla morte prematura, articoli, elzeviri e servizi scritti nell'ultimo decennio della sua vita operosa. Di Lucia Tranquilli giornalista e scrittrice, dopo l'introduzione di Marcello Fraulini parleranno brevemente, portando ciascuno il contributo dei propri ricordi, Lida Fragiacomo, Nera Fuzzi, Lina Galli, Manlio Granbassi e Stelio Rosolini. All'incontro sono invitati, oltre ai soci della SAL, quanti conobbero e stimarono Lucia Tranquilli.

Per la Semedella

A ricordo della secolare tradizione della Semedella, i capodistriani si ritroveranno alle ore 16.30 al Tempio Mariano di Monte Grisa per una cerimonia religiosa.

CMM - Gita a Lussinpiccolo

Il Circolo organizza una gita per i giorni 7, 8, 9 maggio p. v. a Cherso e Lussino. Informazioni in sede sociale, telefono 36732.

Conferenza alla Ginnastica

Come annunciato, il ciclo delle conferenze indetto dalla Società Ginnastica Triestina per onorare le gloriose Forze Armate italiane, si concluderà mercoledì 28 aprile alle ore 18.30, con l'importante conversazione che rievocherà l'eroico contributo del «Corpo dei granatieri» nella Guerra di Redenzione. L'onore di chiudere questo significativo ciclo di conferenze patriottiche che tanti consensi riscosse negli anni 1969-1970 e nel corrente anno, è stato affidato al dott. Guido Salvi, presidente della Sezione di Trieste «Carlo Stuparich» dell'Associazione nazionale dei granatieri in congedo.

Assemblea alla Ginnastica

La Società Ginnastica Triestina comunica ai signori consoci che lunedì 26 aprile 1971, alle ore 20.30 in prima e alle 21 in seconda convocazione, si svolgerà in sede sociale di via Ginnastica 47, l'assemblea ordinaria dei soci per discutere il seguente ordine del giorno: 1) lettura ed approvazione del verbale dell'assemblea dell'anno 1970; 2) lettura ed approvazione della relazione morale dell'anno 1970, 3) relazione finanziaria dell'anno 1970 e sua approvazione; 4) relazione dei sindaci revisori relativa all'anno 1970; 5) approvazione del bilancio preventivo dell'anno 1971; 6) nomina degli scrutatori; 7) elezione del presidente della Società; 8) elezione di dieci consiglieri; 9) varie.

Onorificenza al dott. Bernes

Il Capo dello Stato, con suo decreto in data 27 dicembre 1970, ha conferito al dott. Paolo Bernes, Ragioniere generale della Regione, l'onorificenza di commendatore dell'Ordine «al merito della Repubblica Italiana». La decisione del Presidente Saragat costituisce un nuovo significativo e meritato riconoscimento per l'unanimemente apprezzata attività svolta dal dott. Bernes, al quale vanno i più vivi rallegramenti.

Nozze

Si sono uniti in matrimonio ieri pomeriggio nella Cattedrale di S. Giusto la dott. Giuliana Sluga e il dott. Aldo Messina. Testimoni per la sposa il prof. Cesare Brumati e il prof. Filippo Cassola, per lo sposo il Prefetto di Genova dott. Pietro Rizzo e il prof. Carmelo Mammana. Il rito nuziale è stato celebrato dal Preposito del Capitolo mons. Luigi Salvadori. All'organo il maestro Emilio Busolini.

Arredamento bagno

Tutto un susseguirsi di modelli recentissimi alla *Brema* di via Mazzini 16, il negozio del «PASSO» - «VEDO» e «COMPRO». Protratta al 30 aprile la vendita di specchi di tutte le forme e misure a prezzi scontatissimi. Approfittatene!

Max Factor

Se desiderate rinnovare il vostro maquillage per la primavera estate rivolgetevi all'estetista della Casa presente presso la profumeria *Cosulich* via Carducci 24, fino a venerdì 30 corr.

Alle camicerie Riccardi

nuovi arrivi per l'uomo elegante. Tutto all'avanguardia della moda. Via Carducci 16 e via Carducci 37.

TV - TV riparazioni...

accurate con garanzia. Radio Stella, via Ginnastica 31, telefono 74.18.01

Da Arredamenti Fulvia

Via Galatti, 20 . Qualsiasi tipo di mobile per arredamento atri, cucine, camere pranzo, salotti, mansarde, terrazze, giardini.

Per le cresime 1971

dalla Fiera di Milano a Trieste le novità SEIKO 1971 — per il classico dono dell'orologio — nella Oreficeria *Laurenti Stigliani*, largo Santorio 4.

Da Rocco

per una casa più bella e più vostra: lampadari, elettrodomestici, televisori, articoli per arredamento bagno. Sconti eccezionali. Piazza V. Veneto 3. (piazza delle Poste).

Mamme: lettini L. 14.000!

In legno laccato o noce, eleganti, solidi. Inoltre box, passeggini, seggioloni e carrozzine a prezzi eccezionalissimi per vendita di primavera. *Casa del materasso*, via Madonnina 7.

Nozze d'oro

A Venegazzà del Montello, in provincia di Treviso, il 25 aprile del 1921 Orazio Annese sposò la gentile signorina Clelia Domengori, e dieci anni dopo i due coniugi si stabilirono a Trieste: ed è nella nostra città che oggi festeggiano il lieto traguardo delle nozze d'oro, attorniati dall'affetto di due figli e due figlie, delle nuore, dei generi e di sei nipoti. Ai coniugi Annese le nostre congratulazioni più vive e i migliori auguri.

Festeggiano oggi le nozze d'oro Giovanni e Antonia Acovich, sposatisi il 25 aprile del 1921 a Pirano. Familiari e parenti saranno oggi con loro per rivolgere l'augurio più caloroso, cui aggiungiamo i nostri rallegramenti.

RIGUTTI... veste tutti

E' tempo di acquisti: datevi una personalità scegliendovi uno stile nel nostro vasto assortimento! Via Mazzini 43.

Traslochi - Adria - Trieste

Garanzia, convenienza. Tel. 69442.

«Maggio E.T.S.I.»

L'ETSI CISL organizza due gite a Sella Nevea l'1 e il 2 maggio al prezzo di L. 1700 comprensive di viaggio e pranzo. Soggiorni a Sella Nevea - Hotel Canin (nuova gestione) dall'1 al 2 maggio L. 6000 viaggio compreso. Domenica 9 maggio «Caccia al tesoro» in collaborazione con l'Associazione sportiva piloti Tergeste. Informazioni, iscrizioni e prenotazioni: ETSI CISL, via S. Spiridione 7, telefono 68992.

Al mobilificio Morgan

Via Nordio 4, vasto assortimento mobili in stile e moderni a prezzi di assoluta concorrenza.

Polieri - Moquette «subito»

Novità assoluta per Trieste. Esposizione moderna esclusiva: 500 stanze in moquette che macchine automatiche espongono ai vostri piedi. 5 anni di garanzia. Posa in opera: immediata. *Laboratorio Artigiano*, via dei Bonomo 5, tel. 744832.

Prima Comunione

abbiamo per la vostra bambina un ricco assortimento di abiti. Venite a visitarci! Siamo attrezzati a fornire anche grandi quantitativi. *Anni Verdi*, piazza Ospedale 2.

Mobili Ballarin in Viale

al n. 53. Le cucine più belle!!!

Presel - via S. Francesco 16

Lampade moderne esclusive da soffitto, tavolo e pavimento in uno scelto assortimento. Inoltre una vasta gamma di articoli da regalo per i futuri sposi

Porte a soffietto

tende alla veneziana. Le qualità migliori a prezzo conveniente con la massima assistenza. Servizio di posa in opera e rilievo misura *Malossi*, via Nordio 9, telef. 763475

Mobili d'arte MARANZANA

stile e personalità in casa! Galleria Rossoni (Corso Italia 9)

Ballarin cucine cucine cucine

veri gioielli Via Fonderia, 3

Traslochi - Adria - Trieste

Garanzia, convenienza. Tel. 69442.

Sposi!

nel noto locale «Birreria lo Stivale d'Oro» di viale XX Settembre 5 (ex Riosa) è stato ripreso il tradizionale servizio di rinfreschi per nozze in un ambiente accogliente e rinnovato. Prenotazioni di persona.

IMMOBILIARE
CIVIDIN & SERPO
Amministrazione stabili ed appartamenti in condominio
VIA CANAL PICCOLO 2 TEL. 35664 - 35389

MAGAZZINI alla STAZIONE
Calzoni
Camicie
Cravatte
Completi da uomo
Cose belle
A PREZZI BUONI
MAGAZZINI alla STAZIONE
Via Cellini 2 - Tel. 24125
(a pochi passi dalla Stazione Centrale)

Prossimi viaggi UTAT

IN AUTOPULLMAN

Budapest	15-20/5	L.	56.000
Vienna	16-20/5	L.	54.000
Vienna	19-23/5	L.	54.000
Roma e Castelli Romani	19-23/5	L.	46.000
Isola d'Elba	20-23/5	L.	40.000
Roma e Parco Naz. Abruzzo	28/5-2/6	L.	58.000
Vienna	29/5-2/6	L.	54.000
Umbria	30/5-2/6	L.	37.500
Budapest	5-10/6	L.	56.000
Bled-Plitvice	10-13/6	L.	36.000

CROCIERE

Dalmazia M/n «Aleksa Santic» 10-13/6 L. 44.000
Grecia M/n «Jedinstvo» settimanali da L. 120.000
Dalmazia M/n «Aleksa Santic» settimanali dal 26/6 da L. 88.500
Grecia e Israele T/n «Apollonia» 10-24/5 L. 120.000
Periplo d'Italia T/n «Colombo» e «Michelangelo 19-28/6 L. 95.000

ISCRIZIONI:
UTAT, via Imbriani, tel. 767831
Galleria Protti, tel. 38547

Rimangono gli
ULTIMI GIORNI
per approfittare dell'occasione offerta dalla
GIOIELLERIA
T. Trevisan
di CORSO U. SABA 5
Tra pochi giorni, infatti, si concluderà la
vendita speciale di chiusura
È un'occasione, forse unica, che non dovrete perdere

VALENTINO
al
Ristorante
Bottega del Vino
Castello di San Giusto
vi attende al pranzo della domenica per degustare il
PIATTO TRIS e l' HAWAIANA
oltre alle altre specialità — Prenotazioni — Tel. 95959

L'OSCAR D'ORO AI VINI PIGHIN

Il Ministro del tesoro Ferrari Aggradi ha inaugurato la XXV Mostra Vini di Pramaggiore

Nella foto: la consegna dell'OSCAR D'ORO al signor Ercole Pighin, contitolare dell'azienda agricola F.lli PIGHIN (con sedi a Risano in provincia di Udine ed a Capriva nel Collio Goriziano), prima classificata fra tutti i produttori vinicoli presenti alla 25.a Mostra di Pramaggiore, la più qualificata ed affermata manifestazione nazionale del settore

SEGNALAZIONI

Proposte alla Regione per i subnormali

Il Gruppo di studio e di azione per gli esclusi, ci invia questa lettera a firma di Elena Mioni:

«Il Gruppo di studio e di azione per gli esclusi, dopo aver svolto una lunga ricerca e un diretto esame della situazione dei bambini, ragazzi e adulti subnormali nella provincia e nella regione, sapendo esser stato ideato dall'assessore regionale alla sanità, avv. Cesare Devetag, come soluzione di massima la creazione di un centro per bambini insufficienti mentali a Cormons, desidera far presente che questa soluzione è contraria alle reali necessità dei bambini stessi: essa presuppone infatti il loro allontanamento dalla famiglia (primo, indispensabile e spesso unico nucleo d'inserimento sociale) e dalla loro città o paese (dove, magari pochi, ma alcuni amici li hanno, e dove ormai conoscono per lo meno alcune strade e negozi) e offre in cambio un esilio, una pericolosa segregazione dalla società dei normali.

«Proponiamo perciò che i fondi destinati al proposto Centro di Cormons vengano devoluti a istituzioni più consone alle esigenze dei subnormali. E queste sono:

«1) Istituzioni di nidi nelle principali città della regione, per bambini nei primi anni di età, sino alla età scolare, dove vengano effettuate una diagnosi precoce e una terapia preventiva, che in moltissimi casi può evitare il danno psichico.

«2) Istituzione di scuole veramente speciali, per tutti i bambini subnormali, dai più ai meno gravi, in cui il metodo d'insegnamento e di recupero sia studiato e aggiornato, da maestri specializzati, momento per momento, individuo per individuo; dove la didattica sia basata sul rispetto della libertà personale e attuata in un programma di piena occupazione della giornata, con attività anche culturali sulle quali prevalgano però le attività manuali, le esercitazioni di ortofonia, ginnastica medica e ritmica, pianoforte ecc.: tutto ciò richiede un numeroso personale specializzato. Alla scuola devono essere annesse classi speciali per gli adulti subnormali la cui rieducazione non sia stata finora curata. A queste scuole speciali dovrebbero essere avviati anche i bambini del Padiglione cronici del "Burlo", i quali, passando in tal modo almeno otto ore al giorno a scuola, possono per il resto della giornata rientrare nelle loro famiglie, ritrovando quell'ambiente la cui carenza è loro tanto dannosa.

«3) Istituzione di laboratori protetti, con personale specializzato, cui vengano avviati tutti i giovani subnormali in età scolare che ora sono disoccupati, o in famiglia o degenti in istituti come il "Don Bosco" di Santa Maria La Longa.

«4) Istituzione di case-famiglia per i giovani senza parenti. A questo fine chiediamo vengano messi a disposizione appezzamenti di terreno, per dislocati in punti diversi ma sempre dentro la città, anche se in periferia, dove sia possibile costruire edifici adatti: qui i subnormali, occupati nelle scuole o nei laboratori protetti, vivrebbero in comunità, assieme a famiglie e a persone singole normali. Alla cura personale (vestiti, pulizia della casa ecc.) dovrebbe essere addetto personale inserviente.

«Abbiamo in tal modo proposto un programma abbastanza completo delle esigenze dei cittadini subnormali; è un programma alla cui attuazione bisogna tendere, pur con sacrifici di mezzi e di azione, sacrifici che verranno poi sicuramente compensati dal ricupero dei giovani stessi a un lavoro produttivo.

«Nel frattempo è urgente provvedere ad un personale qualificato per i 60 bambini del Padiglione cronici del "Burlo Garofolo"; personale qualificato, che in rapporto numerico di almeno il 50 per cento con i bambini, li tenga occupati in continuazione con esercizi fisioterapici, ortofonici, ludici ecc.

«Siamo certi che l'assessore Devetag esaminerà queste nostre proposte, e gli saremo grati di una sua cortese risposta che ci tranquillizzi se verrà effettuato qualcosa di veramente utile per i nostri "esclusi". Lo ringraziamo sin d'ora».

Firme di cittadini per via Cordaroli

A seguito della pubblicazione della segnalazione della lettrice Maria Grazia Rutteri che proponeva «una raccolta di firme tra i cittadini per inoltrarla al Consiglio comunale» contro l'istituzione del senso unico in via Cordaroli, ci sono giunte alcune lettere di adesione all'iniziativa, tutte con la motivazione dei disagi che il senso unico arreca agli abitanti della stessa via e delle altre zone interessate. Riportiamo soltanto i nomi dei mittenti (avvertendo che la raccolta delle firme non va comunque fatta attraverso le «Segnalazioni»): Liana Zuccar, Ruggero Pozzar, Emidio Eredità e Hellen Spitzer.

Sull'argomento ci giunge inoltre una lettera dell'avv. Riccardo Ghezzi, che dice tra l'altro: «Sono una delle tante vittime dell'ordinanza del Sindaco con la quale veniva istituito il senso unico di marcia in via Cordaroli dall'incrocio con la via Sara Davis a quello con la via Commerciale. Per portare all'asilo il mio bambino in Gretta, debbo fare un itinerario sette volte più lungo del precedente.

«Nell'emettere tale provvedimento, il Comune non ha fatto una sufficiente valutazione tecnica dei motivi di pubblico interesse che l'ordinanza colpiva, né dell'interesse preminente della circolazione nella zona. Con ciò ha commesso un abuso di potere in quanto il potere normativo del Comune in materia di circolazione è chiaramente delimitato dall'art. 4 del T.U. 15.6.1959 n. 393 che è l'unica legge da cui tale potere promana.

«Nei centri abitati, infatti, gli obblighi, i divieti e limitazioni relativi alla circolazione, possono essere adottati dai Comuni soltanto per motivi di sicurezza pubblica o di pubblico interesse o per esigenze di carattere militare. In fattispecie, quindi, il provvedimento è illegittimo perché è stato emesso: a) contro l'interesse di tutti gli abitanti della zona ed in loro danno; b) contro la sicurezza della circolazione (basta pensare al pericolo che l'afflusso delle vetture provenienti da Roiano crea all'incrocio con la via Commerciale e quelle che scendono, ai tremendi ingorghi che si creano lungo le vie Rittmeyer, Udine e Martiri della Libertà ecc.).

«Ne consegue che, qualora il Comune non ritorni sulle sue decisioni nel più breve tempo possibile, l'atto amministrativo da lui emesso dovrà essere sottoposto al sindacato del Giudice ordinario che, stante la sua illegittimità, dovrà disapplicarlo in quanto viziato da incompetenza (carenza di una logica valutazione tecnica preventiva), violazione di legge (inosservanza del disposto del I comma dello art. 4 C.S.) e di eccesso di potere (turbativa nel godimento delle persone per loro privata utilità o comodità).

«Spero vivamente che non si voglia arrivare a questi estremi e che si ripristini la situazione antecedente, che è la più logica ed ovvia e cioè la circolazione in entrambi i sensi di marcia della via Cordaroli. L'unica limitazione da tutti auspicata è il divieto alla circolazione di veicoli pesanti. Se errore c'è stato da parte del Comune, il riconoscerlo non potrà che giovare agli amministratori comunali che dimostreranno di saper accogliere le motivate obiezioni dei cittadini».

Studenti e questue

«Care "Segnalazioni", ho letto la replica dell'universitario questuante, pubblicata il 14 aprile. Non avevo letto la lettera cui lo studente risponde, ma se mi permettete vorrei dire a quello studente che nei paesi ricchi d'oltremare gli studenti, quando hanno bisogno di danaro, non vanno a fare la questua ma lavorano: sì, anche i figli di papà. Conosco due ragazzi, nipoti del più anziano rotariano d'Inghilterra e figli di un pezzo grosso, che durante le vacanze di Natale aiutano i postini (che in tale periodo hanno un lavoro massacrante) a portare la posta, e le mance che prendono servono per le feste universitarie o per fare i regalini (trovano piacere a comperare un ricordo quando viaggiano all'estero con i genitori) a qualcuno.

«Poco tempo fa un noto ente di sviluppo italiano si chiedeva come mai la frutta tanto bella costava meno che in Italia in un altro paese, erano sicuri che la raccolta veniva fatta con macchinari a noi sconosciuti: mi sono interessata in merito ed i macchinari non esistevano, ma durante le vacanze gli studenti vanno ad aiutare per la raccolta, così imparano a guadagnare, apprendono che bisogna sudare per procurarsi il pane e forse sono un po' meno ribelli e pretenziosi di tanti nostri che trovano tutto pronto. L. F.».

Non è archeologica

«Care "Segnalazioni", all'ultimo ripiano della scala Winckelmann, via Pallini, da più di un anno si trova una vettura «600» abbandonata, targata TS 58496, che è stata spogliata a poco a poco delle parti che la componevano, sì da essere oggi un relitto. Non credo possa interessare i turisti amanti dell'archeologia che vengono sul colle di San Giusto. Perciò ritengo che sarebbe quanto mai opportuna la rimozione della carcassa, non solo perché occupa uno spazio utile, ma anche per ragioni di decoro verso gli ospiti. Grazie dell'ospitalità. G. M.».

MOVIMENTO NAVI

La Capitaneria di porto comunica il movimento delle navi previsto per oggi, 25 aprile.

ARRIVI: mc. «Brandon Priory» (inglese), mc. «British Queen» (ingl.), mc. «Vega» (franc.), mn. «Myriam» (israeliana), mn. «Polar Scan» (olandese), mn. «Duino Bay» (naz.), mn. «Enri» (naz.), mn. «Hellenic Halcion» (ell.), mc. «Bitumar» (naz.), mn. «Bornrif» (naz.), mn. «Stollhammersand» (germanica), mn. «Arktos» (germ.), mn. «Brennero» (naz.), mn. «Argea» (naz.), mn. «Orjula» (jug.), mn. «Bosna» (jug.), mc. «Makis» (ellenica).

PARTENZE: mn. «Slavonija» (jug.), mn. «San Giusto» (naz.), mc. «Esso Yorkshire» (ingl.), mn. «Livenza» (naz.), mc. «Esso Venezia» (naz.), mc. «British Lancer» (ingl.), mn. «Usolje» (URSS), mn. «Conservas Isabel» (spagn.), mn. «Popi» (ell.), mn. «Ionion» (cipriota), mn. «Rovensca» (naz.), mn. «Carlos Borges» (bras.), mc. «Bitumar» (naz.), mn. «S. Caboto» (naz.).

Un nome che dà fiducia

A 50 anni dall'apertura, finalmente una buona occasione di inaugurare una macelleria «restaurata»: la carne agevolata, ossigeno per i macellai triestini, è oramai quasi una realtà. E' chiaro quindi che il consumatore si rivolgerà oggi più volentieri ad ambienti il quanto più possibile moderni e igienici. Un po' di storia della Macelleria Suppancig, che si inaugura mercoledì prossimo: nata mezzo secolo fa come macelleria in piazza S. Giovanni 6, il locale veniva successivamente trasformato in pescheria, per il continuo aumento dei prezzi e la conseguente diminuzione delle vendite. Ora ritorna alla sua primitiva ragione sociale, con impianti igienici modernissimi (lavaggio dei banchi frigoriferi con acqua corrente, acqua antisettica, per la massima tranquillità del cliente, anche una attrezzatura tipo «self - service» per una maggior celerità nella scelta e nell'acquisto, indispensabile nella nostra convulsa vita quotidiana). In attesa della tanto sospirata carne agevolata, il proprietario sig. Suppancig ha deciso, a scopo promozionale, di praticare prezzi speciali per carni di assoluta e provata qualità, molto vicini a quelli della probabile carne in franchigia.

Un invito quindi, e anche una prova di onestà e di reciproca fiducia, ponendo un calmiere in un mercato in cui i prezzi tendono a un progressivo, abituale aumento.

CIT
Staz. Autolinee tel. 24006
Viaggi Cambio Valute
Documenti Visti
Piazza Unità telef 24793
Staz. Centrale tel 24045

ORARIO AUTOSERVIZI

ABBAZIA-FIUME ore 8, 12, 18
BELGRADO, LUBIANA, ZAGABRIA ore 19
GENOVA via Milano ore 21.30 giornaliera ore 8.15
GENOVA via Mantova-Cremona giornaliera ore 8.15
MILANO giornal ore 8.15 21.30
VENEZIA 6.45 8.15 12.00

Per ogni altro orario (autolinee, treni aerei ecc.) informazioni e prenotazioni rivolgersi

DUE GIOVANI TEPPISTI CONTRO UN PULITORE

Pestaggio underground in piazza della Libertà

Due teppisti sui vent'anni (uno con camicia verde pisello, l'altro in camicia rosa) hanno aggredito ieri, alle tre del mattino, l'operaio Mario Millo, di 31 anni, abitante in via Piccardi 4. L'aggressione è avvenuta in piazza Libertà, nel sottopassaggio pedonale. Mario Millo stava effettuando la pulizia dell'«underground» quando ha udito alcune voci provenire dalla scalinata al lato della stazione ferroviaria; egli è andato da quella parte e ha scorto i due teppisti che tentavano di entrare nel sottopassaggio sbarrato. «E' chiuso», ha detto, «non si può entrare». A queste parole è seguito uno sberleffo. Poi uno dei due ha tentato di appiopargli un pugno, che è andato però a vuoto. Mario Millo stava per difendersi quando il secondo giovane gli è balzato addosso e lo ha buttato per terra colpendolo con pugni e calci, aiutato e aizzato dall'altro che gridava come un ossesso: «Bastonilo, bastonilo». Compiuta la bravata i due sono fuggiti a gambe levate.

Mario Millo si è rivolto alla polizia. Gli agenti della Volante lo hanno accompagnato all'Ospedale maggiore ed hanno compiuto quindi una battuta nella zona, ma senza alcun esito positivo. Il medico di guardia all'Ospedale maggiore ha riscontrato a Mario Millo ematomi all'occhio sinistro, contusioni allo zigomo destro, abrasioni al naso e ferite al labbro superiore destro. La prognosi è di una settimana.

camiceria moderna
anticipa gli indirizzi della moda maschile, prevede le esigenze dell'uomo elegante
VIA MAZZINI 40
ang. via San Lazzaro

Assemblea di genitori

L'assemblea ordinaria dell'Associazione dei genitori degli alunni del Liceo-Ginnasio «Dante Alighieri» si terrà il giorno 28 corrente alle ore 18.30 nella aula magna dell'istituto, in via Giustiniano, col seguente ordine del giorno: 1) elezione del presidente dell'assemblea; 2) relazione del consiglio direttivo; 3) varie ed eventuali.

Forse qualcuno potrà anche non crederci...

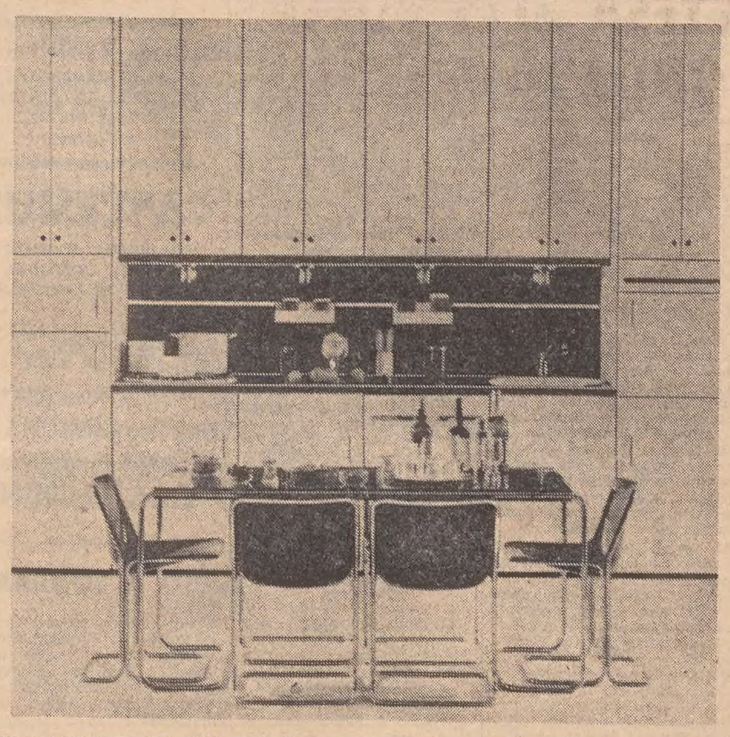

UN AMBIENTE IN PIU' CON CUCINA PLAY Sì, perché con PLAY vuol dire trovare un ambiente nuovo che è pranzo e soggiorno insieme, dove diventa un divertimento cucinare, imbandire la tavola, raccogliersi con i familiari, invitare gli amici, disporre di tutto a portata di mano.

CASA MIA
CUCINA PLAY
un modo nuovo di essere ospitali
MOBILI ARREDAMENTI - Via Battisti 6 - Aperto ogni domenica: ORE 10-13

OPERANTE IL NUOVO ORGANISMO REGIONALE

Le otto commissioni del consiglio di sanità

Sono state costituite e differenziate seguendo criteri di specializzazione e di competenze

Il consiglio regionale di sanità articolerà i suoi lavori in otto commissioni di studio, differenziate per specializzazioni di esperienze e di competenze. La disposizione già prospettata dall'assessore regionale all'igiene e sanità, Devetag, presidente del consiglio stesso, nella riunione d'insegnamento dello scorso 18 marzo, è stata definita ufficialmente nella seconda seduta, svoltasi giorni or sono nell'aula consiliare del municipio di Trieste

Questa, in linea di massima, la composizione delle commissioni, fatto salvo qualche spostamento marginale, che, eventualmente, sarà sottoposto all'approvazione del consiglio nella prossima seduta, entro il 10 maggio.

Prima commissione (programmazione e riforma sanitaria): prof. Sergio Babich, Carlo Bravo, prof. dott. Cesare Dal Palù, prof. dott. Ennio De Renzi, dott. Carlo Ferrari, prof. dott. Luciano Floramo, dott. Bruno Gregorig (che è anche vicepresidente del consiglio regionale di sanità), dott. Alberto Montagna, dott. Giorgio Spazzapan.

Seconda commissione (problemi ospedalieri ed assistenza sanitaria): dott. Elio Agosti, prof. dott. Salvatore Bancheri, dott. Danilo Manzon, avv. Enzo Morgera, avv. Omero Raengo, dott. Pietro Sanzin, avv. Luciano Veritti, prof. dott. Giancarlo Zanuttini, dott. Romano Zecchin.

Terza commissione (assistenza psichiatrica, minorati fisici e psichici, igiene mentale): dott. Sergio Cadorini, prof. dott. Luigi Massignan, Ermellino Peressin, prof. dott. Agostino Pirella, dott. Michele Zanetti.

Quarta commissione (medicina preventiva primaria)): dott. Paolo Almerigogna, per. ind. Rinaldo Cogolo, dott. Aldo Fabiani, dott. Roberto Hausbrandt, dott. Carlo Severini, maestro Ermanno Toffoletti, dott. ing. Giuseppe Vasselli.

Quinta commissione (medicina preventiva secondaria): Renato Corsi, dott. Sergio De Marco, ass. san. vol. Nerina Doliac, dott. Lorenzo Fogher, prof. dott. Ennio Gallo, prof. dott. Sergio Nordio.

Sesta commissione (medicina ed igiene del lavoro): Franco Dalle Mule, Biagio Montalbano, Costantino Ponselè, dott. Vincenzo Rocchetto, Livio Saranz, dott. Francesco Teramo.

Settima commissione (assistenza sanitaria generica di prima istanza, farmacie, professioni sanitarie, professioni ausiliarie, arti ausiliarie): inf. prof. Lidia Chimenti in Scattareggia, dott. Mario Colussi, dott. Piero De Favento, ass. san. vol. Paola Ferro, dott. Giovanni Gonano, Pia Zornada-Gregorat.

Ottava commissione (medicina veterinaria): dott. Livio Cavalcante, rag. Bruno Chinellato, dott. Elio Morganti, dott. Francesco Sandorfi, dott. Costanzo Tomatis, dott. Arnaldo Vidale.

A Redipuglia domenica quelli della «Bergamo»

Domenica prossima, 2 maggio, si svolgerà a Redipuglia il 19.o Raduno nazionale dei reduci della Divisione «Bergamo». L'annuale appuntamento fra i superstiti della disciolta ma mai dimenticata «Ardita ardente» è fissato per le ore 9 presso il Sacrario dei Caduti, dove un'ora dopo sarà celebrata la Messa da campo. Seguiranno, alle ore 11 il congresso e alle 12 il pranzo.

Dal 1.o maggio funzionerà a Cervignano, presso l'Hotel Friuli (piazza Unità 20, tel. 2330), il comando tappa, al quale gli interessati sono invitati a prenotare il pranzo. Informazioni fin d'ora presso il cap. Tiepolo, Trieste, tel. 758-888.

Martedì in seduta il Consiglio regionale

Dopo la pausa per le festività pasquali e per lo svolgimento del sesto convegno di studi giuridici regionali, il Consiglio regionale tornerà a riunirsi martedì 27 corrente, alle ore 9.30, sotto la presidenza del prof. Ribezzi. I lavori dell'Assemblea regionale riprendono con vari provvedimenti legislativi, sia d'iniziativa giuntale che consiliare, per il cui esame sono previste parecchie sedute.

Al primo punto dell'ordine del giorno di martedì figura lo svolgimento di interrogazioni ed interpellanze, alle quali sarà dedicata, come ormai consuetudine, la prima parte della seduta. E' prevista inoltre la discussione sulle proposte di legge di iniziativa dei consiglieri liberali Bertoli, Morpurgo e Trauner, relativa all'abolizione della uccellagione nel territorio del Friuli-Venezia Giulia, e quella d'iniziativa dei consiglieri socialproletari Rizzi, Bettoli e De Cecco, concernente la limitazione dell'esercizio dell'uccellagione. Le due proposte si propongono: l'una di porre il divieto totale all'esercizio dell'uccellagione (quella liberale), mentre l'altra (quella socialproletaria) prevede l'esclusione di tutte le forme di uccellagione tranne quella con panie.

L'ordine del giorno dell'Assemblea regionale prevede inoltre, tra l'altro, l'esame del disegno di legge recante modifiche ed integrazioni alla legge regionale n. 29 del 1967 (di cui sarà relatore in aula il cons. Martinis, DC), con il quale si vuole venire incontro alle esigenze prospettate dagli agricoltori delle zone montane e pedemontane che operano nei settori orticolo, floricolo, nonché in quello vitivinicolo; del disegno di legge recante ulteriori finanziamenti — tramite il fondo globale — delle leggi regionali relative alle opere di prevenzione e di soccorso per calamità naturali (relatore Rigutto DC); e della proposta di legge d'iniziativa dei consiglieri democristiani Cogo, De Biasio, Virgolini e Zanin, relativa all'istituzione dell'albo professionale degli imprenditori agricoli in ciascuna provincia della regione Friuli-Venezia Giulia.

PREVISIONI DEL TEMPO

Al Nord molto nuvoloso o coperto con piogge anche temporalesche. Nevicate in montagna oltre i 2 mila metri. Durante la giornata tendenza a schiarite in Val D'Aosta, Piemonte e Liguria e attenuazione dei fenomeni sulle altre regioni. Al Centro, al Sud e sulle isole tempo variabile ventoso:

Le temperature diminuiranno in genere di tre-cinque gradi.

Mari: Mar Ligure, Tirreno, Mare di Sardegna e di Sicilia agitati; Jonio ed Adriatico mossi, con moto ondoso sullo Jonio.

Le temperature minime e massime di ieri: Bolzano 11, 20; Verona 12, 15; Trieste 13, 14; Venezia 14, 17; Milano 11, 12; Torino 9, 12; Genova 12, 14; Bologna 13, 19; Firenze 11, 16; Pisa 13, 15; Ancona 14, 21; Perugia 10, 17; Pescara 13, 18; L'Aquila 10, 18; Roma Nord 13, 19; Roma Fiumic. 14, 18; Campobasso 7, 14; Bari 15, 24; Napoli 13, 17; Potenza 10, 15; S. Maria di Leuca 15, 17; Catanzaro 12, 18; Reggio Calabria 15, 23; Messina 16, 22; Palermo 16, 20; Catania 11, 25; Alghero 12, 15; Cagliari 13, 17.

RELAZIONE DEL PROF. GHIRARDELLI A PRO NATURA CARSICA

Diminuisce in Adriatico la quantità del pescato

Ne è causa l'eccessivo e irrazionale sfruttamento del mare senza tenere nel dovuto conto quanto suggeriscono i biologi

Il prof. Elvezio Ghirardelli, ha trattato per la Pro Natura Carsica il tema della pesca in Adriatico. L'oratore ha rilevato che la quantità del pescato va diminuendo sia nel Mediterraneo che in molti altri mari del globo, ma la situazione nell'alto e medio Adriatico è particolarmente grave in quanto lo sfruttamento delle risorse del mare, ad opera della pesca, ha raggiunto limiti ormai insuperabili. Esaminando più dettagliatamente la situazione dell'alto Adriatico, emergono in modo evidente le ragioni che in questo mare rendono più grave il fenomeno nonostante l'esistenza di condizioni geografiche, idrologiche e biologiche favorevoli allo sviluppo dei pesci.

Fino ad alcuni decenni or sono, l'Adriatico era uno dei mari più pescosi del Mediterraneo. Perché le cose sono cambiate in modo così radicale? si è chiesto l'oratore. Si è già parlato di eccessivo sfrutamento, dovremmo aggiungere anche irrazionale sfruttamento. Eccessivo perché al numero relativamente piccolo di barche a vela si sono sostituiti pescherecci sempre più potenti con reti a bocca di dimensioni crescenti, ma con maglie sempre più fitte che arano in continuità il fondo; irrazionale perché le zone costiere non vengono più rispettate e si pesca anche il novellame.

Lo sviluppo dell'attività peschereccia — ha proseguito il prof. Ghirardelli — è avvenuto in modo incontrollato, senza tenere in nessun conto i suggerimenti dei biologi e senza preoccuparsi minimamente del futuro che già fra le due guerre appariva tutt'altro che favorevole. Si sarebbero dovute incrementare in primo luogo le ricerche nella biologia della pesca, creando una rete di laboratori con personale qualificato, in modo da conoscere la biologia delle singole specie ittiche, ed in particolare la durata della loro vita, i periodi di massimo crescimento e quelli riproduttivi. Questo per emanare le norme intese ad impedire la cattura dei pesci non ancora sessualmente maturi e per favorire invece la pesca di quelli che avendo già riprodotto, prima o poi muoiono di morte naturale e per opera dei predatori. Sarebbe anche stato opportuno indicare aree in cui proibire la pesca per periodi più o meno lunghi al fine di facilitarne il ripopolamento.

Mentre in taluni ambienti si incovano misure che consentano di intensificare la pesca, ha concluso il prof. Ghirardelli, vi sono però pescatori che si rendono conto che così non può continuare e, sintomo importante, è la proposta partita da una associazione fra pescatori e armatori di Pescara, di proibire la pesca in taluni mesi e di limitarla in altri, assicurando ben inteso, contributi adeguati ai pescatori durante i periodi di inattività.

Felicita Frai al Soroptimist

Felicita Frai, la nota pittrice che recentemente ha esposto con grande successo alla Galleria Torbandena, è stata ospite graditissima del Soroptimist Club. L'artista ha tracciato con assoluta sincerità e anticonformismo una panoramica della sua attività.

Era logico che le socie del Soroptimist chiedessero alla Frai come fosse pervenuta alla sua attuale forma e attraverso quali esperienze umane e pittoriche; ed hanno avuto, dalla pittrice, risposte chiare e precise sulle motivazioni per le quali da tempo ha abbandonato o quasi le decorazioni e i ritratti che la resero famosa. La Frai ha spiegato che il ritratto richiede un'indagine psicologica, mentre la pittura è un discorso a sé.

La pittrice presentata dalla presidente prof. Lantieri, è stata molto applaudita e festeggiata e ha ricordato alle presenti che molta parte della sua formazione artistica è dovuta al periodo vissuto a Trieste.

CONFERENZE

Giani Stuparich ricordato da un suo allievo

Per la Società «Dante Alighieri» il prof. Aldo Visalberghi ha parlato l'altra sera sul tema «Giani Stuparich maestro». Il prof. Visalberghi ha avuto proprio al liceo triestino «Dante Alighieri» come insegnante Giani Stuparich; egli ha parlato quindi del suo maestro, ponendolo però in una prospettiva più ampia e facendo parlare Stuparich stesso, leggendo molti passi tratti dalle varie opere.

L'oratore ha presentato una valutazione di Stuparich maestro nel senso più vero del termine, prendendo in esame il maestro di vita, l'insegnante e poi la sua meditata posizione politica e civile. Ha illustrato la figura di Stuparich maestro come artista, nel senso di esperienza estetica ma soprattutto morale, perché lo scrittore triestino fu profondamente sensibile alla umanità, fu vicino ai più umili, ai modesti, alla classe operaia.

Avviandosi alla fine, il prof. Visalberghi ha parlato su quanto Stuparich scrisse riflettendo sulla sua esperienza di insegnante in una scuola classica, indagando sugli atteggiamenti che maturano negli istituti classici, auspicando una compartecipazione varia degli allievi ed una presenza genuina dei momenti classici nelle scuole secondarie superiori.

Messaggio attuale della «Dante Alighieri»

Mercoledì prossimo sarà ospite della nostra città il prof. Luigi Balestra, consigliere centrale della «Dante Alighieri», che vi viene su invito dell'Accademia di studi economici e sociali «Cenacolo Triestino» e del comitato di Trieste della «Dante Alighieri», per tenervi una conferenza sul tema «Il messaggio attuale della "Dante Alighieri"».

La conferenza avrà luogo, con inizio alle ore 19, nella Sala delle Feste del Grand Hotel et de La Ville (con ingresso da via Genova). Ingresso libero.

Reinhold Messner martedì al «Dante»

Nell'aula magna del liceo «Dante Alighieri» martedì 27 c.m., alle ore 21, avrà luogo una eccezionale serata alpinistica organizzata dalla Associazione XXX Ottobre, sezione del CAI. Sarà infatti ospite lo scalatore Reinhold Messner che terrà una conferenza dal titolo «Odissea sul Nanga Parbat», corredata da diapositive a colori dell'«ottomila» himalayano, co sulla salita dell'inviolata parete dell'«ottomila» himalayano compiuta da lui e dal fratello Guenter, e conclusasi tragicamente con la morte di Guenter. L'impresa alpinistica di eccezionale valore, viene così a unirsi a tutte le altre epopee eroiche e drammatiche vissute dagli uomini sul Nanga Parbat, la montagna che ha richiesto un numero eccezionale di vittime prima di essere conquistata.

A questa manifestazione, che continua le serate dedicate dalla Trenta Ottobre all'attività culturale, sono invitati quanti si interessano dell'argomento.

AL PROCESSO PER I VOLANTINI CONTRO IL SERVIZIO MILITARE

RESPINTE DALLA CORTE LE ECCEZIONI DELLA DIFESA

Pur ammettendo in linea di massima i fatti, gli imputati si dicono convinti che la loro azione non fosse reato - Tre condanne chieste dal P.M.

La Corte d'Assise ha proseguito ieri l'esame dell'ultimo processo in ruolo per questa prima sessione '71, e riguardante cinque giovani che, secondo l'accusa, avrebbero distribuito o concorso alla distribuzione nelle vie di Gorizia, anche a militari, di volantini nei quali si elogia il comportamento di coloro che hanno detto «no» al servizio militare rifiutandosi di sottoporsi al servizio di leva. Sono cinque, come detto, i giovani che, a piede libero, compaiono davanti alla Corte presieduta dal dott. Egone Corsi.

Il reato contestato è avvenuto il 18 agosto 1970 ed i protagonisti sono: Gennaro Lettiero di 19 anni, da Avella di Germignana nel Varesotto, Diego K, di 17 anni da Gorizia, Tarcisio Cristiani di 20 anni, residente nel capoluogo isontino, in via del Prato 11 (al processo è presente in uniforme di aviere scelto poiché presta servizio militare nei quadri dell'Aeronautica), Dino Manenti di 24 anni, da Perugia, e Carlo Edoardo G., di 17 anni, da Gorizia. Anche ieri il settore riservato al pubblico era affollato di spettatori, particolarmente giovani e ragazze. Ai banchi della difesa l'avv. Canestrini del Foro di Trento, e l'avv. Battello del Foro isontino per Lettiero, e altri tre patroni del Foro di Gorizia: l'avv. Majo per Cristiani e Carlo Edoardo G., l'avv. Giannattasio per Manenti e l'avv. Cossa per Diego K.

In apertura dell'udienza il dott. Corsi ricorda i capi d'imputazione di cui è stata data lettura ieri l'altro, e dopo aver respinto le eccezioni sollevate dalla Difesa, e ribaduto i precisi concetti di coerenza alla Costituzione e cioè (art. 52): «La difesa della Patria è sacro dovere del cittadino. Il servizio militare è obbligatorio nei limiti e modi stabiliti dalla legge», dà il via alle deposizioni degli imputati.

Primo il giovane Lettiero il quale ha confermato di aver distribuito volantini non ritenendo peraltro di commettere un reato. Diego K. a sua volta ha dichiarato di non appartenere al Gruppo antimilitarista e di essersi trovato tra il bar Fait e la Cassa di Risparmio — consueto luogo di ritrovo dei giovani goriziani — senza alcuna intenzione particolare; ha aggiunto di aver ricevuto un pacchetto di manifestini, non li ha distribuiti ed anzi li ha gettati via. E' poi la volta del Cristiani il quale ha affermato di aver distribuito meno di dieci manifestini e di non essere antimilitarista tanto più, ha aggiunto, che oltre a prestare regolare servizio militare, in precedenza aveva inoltrato domanda per essere arruolato nell'Arma dei carabinieri, circostanza questa confermata, successivamente, nel corso della deposizione di un teste d'accusa e cioè l'appuntato carabiniere Palmisano. «Sono convinto pacifista, sono convinto di quanto ho scritto e sono convinto che quanto ho fatto non costituisce reato» ha esclamato il giovane Manenti quando si è presentato di fronte alla Corte. «Discepolo di Capitini, ha proseguito, desidero rilevare che i militari sono cittadini come gli altri. Sono contro la guerra e contro la distruzione dell'umanità». Alla vivace deposizione di Manenti è seguita quella pacata di Carlo Edoardo G., il quale ha confermato le dichiarazioni rese al magistrato inquirente, e cioè che conosceva il contenuto antimilitarista dei volantini ma che, altresì, non aveva alcun dubbio sulla liceità della distribuzione.

Il presidente della Corte ha quindi proceduto a far chiamare i testimoni. Il primo è il tenente Dario Fiorentino, comandante del Nucleo investigativo dei carabinieri di Gorizia. Ma non si presenta perché a Roma impegnato in un esame. Viene perciò introdotto subito il maresciallo dei carabinieri Pietro Suelzu, dello stesso reparto egli ha dichiarato di non essere stato sul posto e di conseguenza non può fornire altra informazione salvo quella che i volantini recuperati erano in numero rilevante. L'appuntato carabiniere Michele Palmisano conferma quanto dichiarato nel verbale dal ten. Fiorentino.

Quali testi a discarico si presentano il padre di Diego K. e la madre di Carlo Edoardo G. Il primo ha detto che segue personalmente il figlio, sia nella vita privata che in quella scolastica: frequenta con buon profitto la II classe geometri ed ha vinto anche una borsa di studio. Pure la mamma di Carlo Edoaro G. ha confermato che il giovane frequenta la IV liceo scientifico con ottimo profitto anche per la condotta.

La parola passa quindi al P.M. dott. Brenci il quale ribadisce il principio costituzionale dell'obbligo del servizio militare aggiungendo che gli imputati sono accusati di avere distribuito i manifestini ai militari e non di essere dei pacifisti e pertanto richiede le seguenti condanne: per Manenti, Cristiani e Lettiero un anno e 4 mesi di reclusione con il minimo della pena per le contravvenzioni; per Diego K. non doversi procedere per incapacità di intendere e volere a riguardo della giovane età; per Carlo Edoardo G. il perdono giudiziale.

Il presidente Corsi da quindi la parola alla difesa. Parla per primo l'avv. Giannattasio, patrono del Manenti, il quale rileva come non possa esservi apologia di reato nel volantino quando all'art. 52 la Costituzione (al terzo comma) afferma che «lo ordinamento delle Forze armate si informa allo spirito democratico della Repubblica». Dopo aver citato pubblicazioni, film, canzoni, libri e manifesti che non sono difformi nella sostanza a quanto contenuto nel volantino incriminato, l'avv. Giannattasio ha chiesto per Manente l'assoluzione perché il fatto non costituisce reato. Per Lettiero ha svolto l'arringa di difesa l'avv. Canestrini rilevando anzitutto che questo è un «processo politico allo stato puro» in quanto la diversità e lo scontro delle idee politiche è alla base della Costituzione e della vita democratica; chiede pertanto una sentenza assolutoria. Ancora un difensore per il Lettiero: l'avv. Battello del Foro isontino il quale affronta la tematica della certezza del diritto nella individuazione di una norma penale. Vi è, ha soggiunto l'avv. Battello, solo un'enunciazione di posizioni ideali nel contenuto del volantino e non l'insorgere di uno stato di minaccia con mezzi illegali concreti ed effettivi. Chiede pertanto per il Lettiero l'assoluzione piena per inesistenza del motivo istigatore. Devono ancora svolgere le arringhe della difesa per Diego K. l'avv. Cossa, per Cristiani e Carlo Edoardo G. l'avv. Majo ma il presidente della Corte, stante l'ora tarda, rinvia alle ore 9 di martedì la prosecuzione del dibattimento.

MOSTRE D'ARTE

GALLERIA RUSSO
(Galleria Rossoni)
espone il pittore
NICOLA SPONZA
OGGI APERTO

Galleria TERGESTE
di via Battisti 23
SCULTURE IN PIETRE E DISEGNI DI VILLIBOSSI

CARTESIUS
GALLERIA D'ARTE STUDIO INCISIONI
Trieste - Via Giulia n. 10
OPERE GRAFICHE ED OLII di LUIGI SPACAL

Galleria COMUNALE
ESPONE IL PITTORE
CORNACHIN

VACANZE DI STUDIO A LONDRA

L'Ufficio Centrale Viaggi - CIT organizza in collaborazione con la DAVIES'S School of English for Foreign Students un corso di studio a **LONDRA dall'1 al 28 agosto in partenza da Trieste** — Corsi a tutti i livelli pei studenti e di specializzazione per insegnanti e professionisti — Viaggio aereo, sistemazione presso famiglie inglesi con servizio di mezza pensione Lire 178.000.

UCV CIT UFFICIO CENTRALE VIAGGI - CIT
TRIESTE Piazza Unità 6, tel. 24793 - 35862

dentiere rotte?
Riparazioni IMMEDIATE
LABORATORIO ODONTOTECNICO
trasferito in
Corso Italia 7 (centro Drop)
Telefono 30201
Ore 8-12.20 e 15-19

Dott. GOLDSCHMIDT
PELLE E VENEREE
Via San Francesco 3 - I (Policlinico)
Ore 12 13 e 17 18.30 - Tel 37265
Abit.: via Boccaccio 10 Tel 36508

Dott. A. de GIACOMI
SPECIALISTA
MALATTIE PELLE E SESSUALI
Riceve nei giorni feriali dalle 11 alle 12.30 e per appuntamento
TRIESTE Via Cicerone n. 11
telefono 68481
Aut. N. 1900 16797-67

Dott. Emerico Schäffer
MEDICO CHIRURGO DENTISTA
Riceve: ore 9-13 e 16-20 tutti i giorni esclusi martedì e giovedì
TRIESTE, VIA RISMONDO 16 I p
Telefono 761870
(Aut. 2083/7-55)

dott. U. CIOLI
SPECIALISTA
PELLE e VENEREE
ore 12 13 30 e 18 20
VIA TORREBIANCA N 43
(angolo via G Carducci)
TELEFONO 61740
Aut. 16639/67

PER UN NUOVO ABITARE:
LE BELLE PARETI IN CARTA
ciano
Viale XX Settembre 38
NUOVE collezioni dalle decorazioni «diverse», per tutte le esigenze della casa moderna. Carte vellutate di produzione francese.

COSTUMI DA BAGNO
MAGAZZINI
TOLENTINO
VIA XXX OTTOBRE 5
FAVOLOSO ASSORTIMENTO
PREZZI SEMPRE I PIU' BASSI

Gite e soggiorni

SCI CAI XXX OTTOBRE — Il direttivo dello Sci CAI XXX Ottobre invita tutti i soci e simpatizzanti alla cena sociale fissata per martedì 4 maggio alle ore 19.30 al ristorante «La Marinella». Prenotazioni e assegnazione tavoli presso la segreteria dal giorno 26 aprile al 3 maggio dalle ore 17 alle ore 20.

ELARGIZIONI VARIE

In memoria di Angelina Maggia nel II anniv. da Stefania e Bruno Giusto 3000 pro Unione Italiana Lotta Distrofia Muscolare.

In memoria di Giuseppe Mattioni nel IV anniv. dalla moglie 2.000 pro Centro tumori; 2000 pro Banca del sangue e 1000 pro «Villaggio del fanciullo».

In memoria di Pietro Micheluzzi nel I anniv. dai figli Oscar e Silvio 2000 pro «Domus Lucis».

In memoria di Guglielmo Reiss Romoli nel X anniv. da Paolo Cuzzi 20.000 pro Opera profughi giuliani e dalmati.

In memoria di Cinzia Franceschini per il compleanno dalle famiglie Ogrisek-Bilucaglia 5000 pro «Istituto Rittmeyer».

In memoria di Fulvio Breschi nel V anniv. (26-4) dai genitori e dagli zii Breschi 40.000 pro «Ospedale Maggiore» (Divisione Neurochirurgica).

In memoria di Egon Jensen nel I anniv. dalla moglie Nella 10.000 pro Centro tumori e 10.000 pro «Istituto Rittmeyer».

In memoria di Umberto Visintini nel trigesimo da Maria e Silvana Velicogna 10.000 pro Lega nazionale.

In memoria di Fulvio Breschi nel V anniv. dalla famiglia dott. Ramiro Cozzi 5000 pro «Orfanotrofio San Giuseppe».

In memoria di Maria Gelli da Marina Diviacchi 10.000 pro Centro tumori.

In memoria di Primo Sandrin da Emma Brandenburg 2000 pro Pia Casa «Gentilomo».

In memoria di Gina Falcer ved. Pliscovaz già ved. Zovatto dalla famiglia Ruggero Grego 5000 pro Istituto Teresiano - Casa di Nazareth.

In memoria di Maria Gelli dalle famiglie Bartos, Cerni, Colussi, Liguori, Masucci, Paduani, Pecenco, Piccoli, Riva e Sommer 10.000 pro «Domus Lucis».

In memoria del fratello Paolo e Lina Cipriani da Netty Bista 2000 pro «Domus Lucis».

In memoria di Maria Mucchiut dalle sorelle e nipoti Ondina 5000 pro A.N.FFa.S. - Recupero ragazzi subnormali.

In memoria del cap. Bruno de Socchieri da Livio e Dolly 3000; da Angelo Dalla Torre 3000 pro «Istituto Rittmeyer»; da Tullio e Guya Zangrando 2000 «Liceo Dante».

In memoria di Giorgio Cegnar dalle famiglie: Abba, Pacor, Mayer, Pison, Israel, Checchi, Cesca, Zimstain, Ursich, Tosato, Tomaselli, Cerni, Gattegno, Bartoli, Avogadro, Russo, Cumar, Abrami, Alessandrini, Venchiarutti e Castellani 5500 pro Centro tumori e 5000 pro Associazione assistenza spastici - bambini, da Eugenia e Elda Grusovin 2000 pro «Istituto Rittmeyer».

In memoria di Margherita Antoniani da Stefania Ilich 3000 pro «Istituto Rittmeyer»; da Bianca Pinamonti 3000 pro «Scuola Emo Tarabocchia» (assistenza).

In memoria di Giacomo Stefani da Silli e Luciano Savino 5000 pro Unione italiana lotta distrofia muscolare.

In memoria di Alberto Strati da Stefania e Bruno Giusto 2000 pro Unione italiana lotta distrofia muscolare.

In memoria di Oliviero Casson dalle cugine Bin, Robassa e Berri 6000 pro «Istituto Rittmeyer».

In memoria di Dolores Benedetti da Emma Segala 2000 pro «Domus Lucis».

In memoria di Giovanna Faccio da Linda Marta 2000 pro «Domus Lucis».

In memoria di Mario e Cecilia Jesurum dalla figlia Anna 2500 pro Centro tumori e 2500 pro Comunità israelitica.

In memoria di Elena Cattaruzza da Lina e Severino Candotti 5000 pro «Istituto Rittmeyer».

In memoria di Anna Del Rovere da Egidio e Miranda Pavan 3000 pro Ancelle della carità - Istituto per l'infanzia; da Nino e Evelina Paliaga 2000 pro Unione italiana lotta distrofia muscolare.

In memoria di Tullio Volpi da Flora Sulenti 5000 pro «Villaggio del fanciullo» e 5000 pro Chiesa SS. Pietro e Paolo.

In memoria del comm. rag. Raffaele Moavero dalle famiglie Morante-Ressa 15.000 pro Unione italiana lotta distrofia muscolare; da Paola e Raffaele Okorn 5000 pro «Domus Lucis».

In memoria di Gigi Paluzzano da Eliana e Valentino Bortoli 5000 pro Unione italiana lotta distrofia muscolare.

In memoria di Sidonia de Angelis dalla famiglia Visentin 5000 pro Associazione assistenza spastici.

In memoria della madre della prof. Stasi dalla Preside e dal personale della «Scuola media divisione Julia» 19.000 pro Cassa scolastica della stessa scuola.

In memoria di Anna Orelle da Laura Corazza 5000 pro Soroptimist Club - Fondo Nina Giurovich; da da un gruppo di assistenti sanitarie 20.000 pro Consociazione provinciale I.P. e A.S.V.

In memoria di Emma Komavec ved. Olivo dal preside, dai professori e dal personale non insegnante della Scuola media «R. Pitteri» 20.000 pro Cassa scolastica della scuola stessa.

In memoria di Dolores e Alfredo Zimolo da N. N. 10.000 pro Centro tumori.

PORTO DI TRIESTE: centro del caffè per l'Italia e per il bacino mediterraneo. Immediatamente fuori del porto di Trieste: l'industria di Torrefazione CREMCAFFE', che ci consente di gustare un caffè eccezionalmente buono perché tostato giornalmente e distribuito freschissimo nei migliori bar e negozi, e presso la Degustazione

Cremcaffè di PRIMO ROVIS
DI PIAZZA GOLDONI.

ernia
La soluzione efficace è raggiunta con il
MYOPLASTIC KLEBER
morbido, leggero, lavabile, questo piccolo apparecchio senza molle né pelotte mantiene gli organi a posto efficacemente e senza alcun disturbo «come con le mani». L'applicatore dello
INSTITUT HERNIAIRE DE LYON
(Ag. Gen. per l'Italia: Via I. Frugoni, 1/3 - Genova) è a vostra disposizione per consigliarvi e per una prova gratuita a:
TRIESTE: Farm. De Leitemburg - Piazza San Giovanni, 5 - mercoledì 2?

Dal 1898
BAKER
Liquori di lusso

UN ASPETTO TIPICO DELLA SOCIETÀ DEL BENESSERE

CALVIZIE PRECOCE UN PROBLEMA ESTETICO

Il nostro prossimo costantemente ci guarda e ci giudica. Una calvizie pronunciata, per un uomo ancora in età giovanile, è un elemento sfavorevole. Quanto ad una donna si tratta addirittura di fatto drammatico. Ecco perché, in questa società dove si guarda al successo, dove l'aspetto diviene spesso simbolo, la calvizie prematura è un fenomeno negativo, che va combattuto come una autentica ingiustizia: essa crea infatti complessi in chi ne soffre, e addirittura disparità di trattamento nei rapporti umani. Si tratta, per l'uomo e per la donna, di un problema che va risolto. Trascurarlo, è un peccato contro se stessi e contro gli altri. Cercare di risolverlo alla bell'e meglio, senza giovarsi dell'esperienza, della ricerca, del migliore, è un grave errore che spesso significa calvizie definitiva. Nella vita moderna è buona regola rivolgersi a chi è qualificato.

Per le questioni riguardanti gli inestetismi dei capelli come la forfora, il prurito, una caduta eccessiva, una ricrescita scarsa e stentata, si deve cercare il rimedio solo nei centri di cosmesi applicata ai problemi capillari locali, è perciò cosa logica rivolgersi al MES. Si tratta infatti dell'unica Organizzazione veramente qualificata a risolvere, ove è possibile, per voi questo problema, e che di più vi garantisce il risultato del trattamento. Perché dunque esitare? Perché tentare rimedi inadatti, o affidarsi a pratiche miracolistiche cui nessuno può più credere? I capelli morti non ricrescono, i follicoli atrofizzati non rivivono, e non si possono dare speranze di ricrescita quando la calvizie è completa o quasi; ma molto si può fare se rivolgendosi ai Centri MES si decide tempestivamente, appena si manifestano i primi segnali d'allarme. capelli sottili e stenti, untuosità, aridità eccessive, forfora, prurito, caduta anormale, mancato rimpiazzo.

Questa soluzione è tipica dell'uomo che cerca il meglio, il più adatto, cosa in definitiva più pratica e logica e, meno costosa. Basta una telefonata, o una visita e, in un cordiale colloquio, apprenderete le possibilità di benefico risultato, le caratteristiche del trattamento, il ragionevole costo. Potrete stabilire così il programma per la redenzione della vostra chioma minacciata.

Lo stesso individuo con e senza parrucca: è evidente la differenza di età e d'aspetto

Perché sono consigliabili le formule esclusive MES? Perché tendono, con un'azione di cosmetica locale, fondata su valide applicazioni, su vapozone, su massaggi, a restituire condizioni igieniche normali al cuoio capelluto, liberando i follicoli dal grasso eccessivo o da altre dannose condizioni ambientali; e perché utilizzano le eccezionali qualità di prodotti attivi, molti dei quali escono formulati dai Laboratori di Ricerca sui Derivati Vegetali di Milano. Queste le ragioni che rendono unico, nella sua efficacia, il trattamento MES al quale conviene affidarsi «subito», quando si ha un problema di capelli.

La prima consultazione è gratuita e senza impegno, che può dare inizio all'azione che salverà il vostro aspetto. Perciò ricordiamo che la prima battaglia per un aspetto giovanile è quella contro la calvizie precoce.

TRIESTE Via Valdirivo 26 - Tel. 36822
PADOVA Riv. Mugnai 7 Tel. 664361
VERONA Piazza Brà 10 Tel. 24250
BRESCIA Via Moretto 42 Tel. 56239
PARMA Via Mazzini 48 Tel. 21128
TRATTAMENTI ESTETICI mes
CONSULTAZIONE GRATUITA 10,30-13 / 15-20

LA PIPA FA NERI i denti, ma Clinex li sbianca
clinex
PER LA PULIZIA DELLA DENTIERA

41 Magazzini "Felice" 41
TRIESTE - VIA CARDUCCI, 41 - TEL. 90513
abiti da lavoro + abbigliamento e confezioni
UNA TRADIZIONE DI SERIETÀ CHE DURA DA MEZZO SECOLO

MESSO A PUNTO IL PROGETTO E AVVIATO IL PROCEDIMENTO PER L'APPROVAZIONE

Nei delineamenti del piano urbanistico tracciato lo sviluppo futuro della regione

Stabilite le direttrici dell'assetto socio-economico, gli obiettivi saranno ora discussi dai comitati zonali, in un ampio esame di base che precederà le deliberazioni finali

Un primo progetto completo di piano urbanistico regionale del Friuli-Venezia Giulia è pronto per essere portato all'esame della Giunta regionale, e dai comitati di consultazione e dalle componenti sociali interessate.

In questa ultima settimana, infatti, gli uffici dell'assessorato regionale all'urbanistica, cui presiede l'assessore De Carli, hanno messo definitivamente a punto una bozza di studio intitolata «proposta delle ipotesi di piano urbanistico regionale». Il documento presentato alla Giunta regionale dall'assessore De Carli, si compone di una relazione articolata in tre volumi con alcuni allegati cartografici in scala 1:100.000. Nell'ambito del primo volume della relazione vengono definiti, in una prima formulazione, quelli che possono essere assunti quali obiettivi generali della politica urbanistica regionale ed alcuni degli obiettivi specifici del piano urbanistico regionale.

Si delinea pertanto il nuovo ruolo che la regione Friuli-Venezia Giulia dovrà svolgere nei riguardi dell'assetto territoriale nazionale, non solo in relazione alla funzione di regione «ponte» verso alcune delle nazioni dell'Europa centro-orientale, ma come area suscettibile di un autonomo sviluppo socio-economico e territoriale di tipo intensivo. Viene inoltre riconosciuta la possibilità di formare un sistema metropolitano che dovrebbe svolgere una funzione «alternativa» rispetto alle attuali tendenze spontanee rilevabili a livello padano, attraverso una strutturazione policentrica dell'intero assetto territoriale regionale.

Dopo le varie stesure del progetto avvenute nel corso degli ultimi due anni, lo studio licenziato in questi giorni dall'assessore De Carli costituisce la base di discussione per la Giunta regionale ed ancora prima, per i comitati zonali di consultazione. In base alla legge regionale n. 35 del 1970, infatti, i comitati zonali dovranno essere consultati dalla Giunta regionale nella fase di predisposizione del piano urbanistico regionale. Sempre in via preliminare il documento sarà oggetto di consultazione anche da parte delle organizzazioni sindacali e degli altri ambienti interessati.

Già il titolo del documento («proposta delle ipotesi di piano urbanistico regionale») caratterizza i limiti ed, al tempo stesso, i contenuti di questa bozza di piano, il cui scopo principale è di avviare un dibattito, il più ampio possibile, in merito ad un fondamentale atto di politica regionale, quale appunto la predisposizione del piano urbanistico regionale.

Le proposte contenute nella bozza, le innovazioni che vengono delineate per l'assetto normativo e l'organizzazione del territorio regionale, le alternative che vengono offerte, il grado di approfondimento finora conseguito sono tutti elementi commisurati ed appositamente predisposti per l'avvio di una discussione preliminare. I limiti delle prime proposte sono stati appunto tracciati al fine di favorire la più ampia partecipazione di enti, istituti, organizzazioni e persone interessate alla definizione e messa a punto dei contenuti che costituiranno le proposte definitive del piano urbanistico regionale.

Negli obiettivi specifici di questa prima proposta di piano urbanistico regionale, particolare rilevanza riveste la predisposizione di una serie di misure tendenti alla tutela delle risorse territoriali regionali, presupposto stesso per un equilibrato processo di sviluppo economico, sociale e culturale; sono indicati, per il momento solo in fase propositiva, alcuni indirizzi per la pianificazione di livello subordinato e sono delineate alcune delle misure, con particolare riguardo a taluni aspetti infrastrutturali, tendenti a favorire una maggiore integrazione del territorio regionale. Strumenti fondamentali per l'attuazione dello schema di assetto territoriale e la gestione del territorio sono i comprensori già previsti dalla legge urbanistica regionale, la cui problematica viene ripresa ed approfondita dal documento.

Il «piano come norma» costituisce indubbiamente uno degli aspetti innovativi della proposta tendente al superamento della tradizionale metodologia della pianificazione urbanistica, legata ad una concezione essenziale «vincolistica» ed alla acquisizione di un concetto di pianificazione come predisposizione ex-ante di procedure, di mezzi e di strumenti accompagnati da un «disegno territoriale» che ne specifichi ed articoli soprattutto gli ambiti di applicazione sul territorio al fine di raggiungere determinati obiettivi socio-economici.

Un ultimo aspetto di non poca rilevanza riguarda la formulazione degli «standards» regionali, ovvero l'adeguamento a livello regionale del D. M. 2 aprile 1968. Gli studi preliminari alla redazione del piano urbanistico regionale hanno permesso una conoscenza di dettaglio della situazione esistente, in ordine allo «standars» di attrezzature e servizi pubblici presenti nella regione e, in rapporto alle preesistenze, la formulazione di alcuni «standars» obiettivo più aderenti alla reale situazione regionale.

Nella seconda parte della relazione sono indicati nelle grandi linee i settori specifici di intervento, quali l'agricoltura, l'industria, il turismo, i beni ambientali, l'assetto idrogeologico, la viabilità, le ferrovie, le strutture urbane e le grandi attrezzature terziarie per indicare solo i settori più importanti.

Particolare interesse rivestono, nel contesto della terza parte della relazione, le considerazioni relative alla prima proposta di comprensorializzazione del territorio regionale al fine di una efficace pianificazione urbanistica di grado subordinato.

Incontro di Masutto con i costruttori edili

L'assessore regionale ai lavori pubblici, Masutto, ha ricevuto nei giorni scorsi il consiglio direttivo del collegio costruttori edili, guidato dal suo presidente comm. Fragiacomo. Sono stati esposti all'assessore i problemi e le difficoltà che interessano da vicino il settore dell'edilizia: particolare attenzione è stata, altresì, dedicata ai contributi — di carattere tecnico e di carattere finanziario — che possono provenire dalla categoria per una organica politica della casa.

Questi temi, verso i quali il dott. Masutto ha riconfermato il suo costante interessamento, sono stati dibattuti alla vigilia dell'ormai prossima assemblea del collegio dei costruttori ed in previsione di essa è chiaramente emerso il comune intendimento di puntualizzare i problemi più gravi e più assillanti che concernono lo sviluppo della politica edilizia, sia a livello nazionale e sia a livello locale.

Martone segretario della Federazione PSIUP

Il direttivo della Federazione triestina del Partito socialista italiano di unità proletaria, si è riunito in due sessioni. In queste due tornate, il direttivo ha ampiamente discusso i risultati del congresso nazionale del Partito e la situazione della Federazione locale nel contesto dell'attuale situazione politica. Al termine di questa discussione si è provveduto all'elezione del nuovo Comitato Esecutivo della Federazione, che risulta così composto: Bruna Braida Silvestri, Ezio Martone, Vincenzo Menon, Fausto Monfalcon, Giorgio Uboni. Segretario della Federazione è stato eletto Ezio Martone.

La conferenza Radi sull'azione della D.C.

Ieri sera l'on. Luciano Radi, capo della segreteria politica dell'on. Forlani, ha parlato sulla situazione politica italiana. La conferenza, organizzata dal centro culturale De Gasperi, si è svolta nell'Auditorium della Opera Pia Educandato Gesù Bambino ed è stata seguita da un folto pubblico. L'on. Radi è stato presentato dall'ing. Tombesi il quale ha affermato che l'impegno culturale del centro culturale De Gasperi, da lui presieduto, è parte di un impegno politico più vasto per offrire alla città e alla Democrazia Cristiana una classe dirigente sempre più solidale e impegnata in problemi concreti. A fianco dell'oratore sedevano l'on. Bologna e il presidente del comitato provinciale dell'ANVGD, Del Conte.

Sulle dichiarazioni dell'on. Radi riferiamo nel notiziario di politica generale. Va qui ancora segnalato che dal canto suo l'on. Bologna — intervenuto nel dibattito — ha confermato «la completa adesione della corrente triestina al rifiuto di Forlani di farsi ingabbiare all'interno della DC su problemi nominalistici, e alla decisa negazione di aperture ad equilibri più avanzati». Bologna ha altresì ribadito l'antidemocraticità del PCI dopo «lo squallido esempio dell'italiano Berlinguer annuente alla politica di Breznev».

Pagamento delle tasse di circolazione

L'ufficio esattore dell'Automobile Club Trieste comunica che, a partire dal 26 aprile, avrà inizio la scadenza quadrimestrale delle tasse di circolazione delle autovetture di potenza fiscale superiore a 9 HP. L'Automobile Club ha predisposto per la riscossione numerosi sportelli per snellire il servizio.

L'esazione avviene, per tutti indistintamente gli automobilisti, presso la sede dell'Ente (via Cumano 2) dalle ore 8 alle 13 e dalle 16 elle 18; sabato dalle ore 8 alle 13. Funzionano anche le delegazioni dell'Automobile Club presso la Fiat di Campo Marzio ed a Muggia — via Flavia di Aquilinia 17 — con il seguente orario di sportello: 8.30-12 e 16-18; sabato 8.30-11.30.

La riscossione del canone di abbonamento alle radioaudizioni e della tassa di concessione governativa relativa all'autoradio ed apparecchi telericeventi installati su autoveicoli ed autoscafi viene effettuata unitamente alla tassa di circolazione presso la sede dell'Ente e le predette delegazioni dell'A.C.T.

Il Movimento giovanile della D.C. ha emesso un comunicato in merito alla nota con la quale alcuni esponenti dorotei della stessa D.C. comunicavano di aver deciso di denunciare Paolo Zanini e Luciano Zantedeschi, il primo delegato provinciale ed il secondo componente l'esecutivo provinciale del Movimento giovanile, ai probiviri del partito per «la loro attiva partecipazione a manifestazioni con partiti di estrema sinistra». La denuncia, formalmente presentata dal dott. Pecorari, è stata esaminata, informa ora il Movimento giovanile, dal collegio regionale dei probiviri che nella riunione tenuta il 17 aprile ha deciso «di non doversi procedere per incompetenza, rientrando i fatti, di cui alla denuncia, nella competenza degli organi nazionali del partito e non di quelli disciplinari».

Lega Nazionale. Sono aperte le iscrizioni per vigilatrici, personale di assistenza e di fatica per la colonia montana che la Lega Nazionale di Trieste organizza a Treppo Carnico nei mesi di luglio e agosto. Per informazioni e per la presentazione delle domande rivolgersi nella sede sociale di via P. Reti 4 (tel. 37-196).

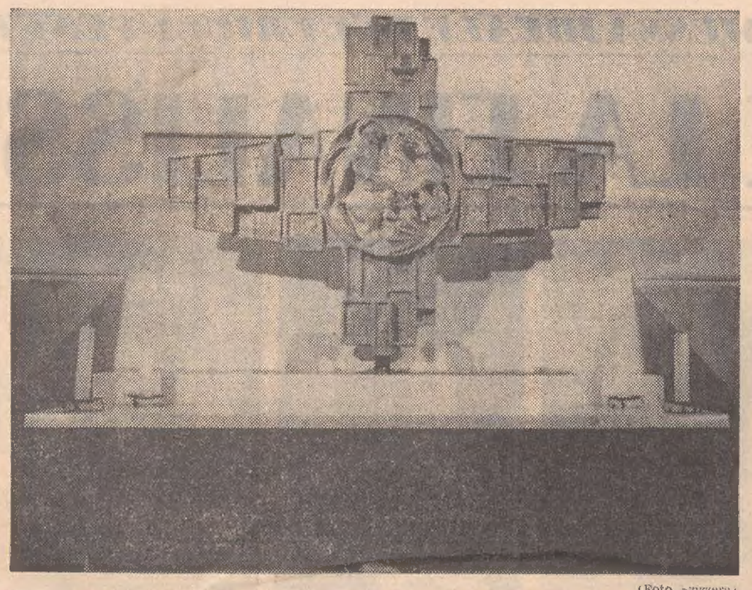

(Foto Svizzera)

Stamane alle ore 11 la Comunità di Pirano si ritroverà al Santuario di Monte Grisa per festeggiare il patrono San Giorgio col tradizionale rito religioso, consacrando nell'occasione, presente l'Arcivescovo mons. Santin, l'artistico altare dedicato al patrono dei piranesi e scoprendo una lapide a ricordo di don Bonifacio, perito per mano sacrilega a Grisignana

CONCLUSO L'INCONTRO DI DOCENTI SU UNA DISCIPLINA DI ATTUALITA'

LA MATERIA DEI «TRASPORTI» SI IMPONE ALLE UNIVERSITÀ

E' stato rilevato che essa può costituire un nucleo sufficiente per creare un dipartimento specializzato nei principali atenei

Si è concluso l'«incontro» dei docenti universitari di discipline attinenti ai «trasporti». Gli argomenti all'ordine del giorno erano di viva attualità e riguardavano l'inserimento delle discipline relative ai trasporti nei futuri dipartimenti; il nuovo corso di laurea in urbanistica, previsto dalla legge universitaria in corso di approvazione, e le responsabilità della docenza nella formulazione delle politiche di piano.

Nell'incontro, cui hanno partecipato quasi una ventina di docenti ordinari, incaricati e assistenti, è stato confermato che gli insegnamenti sui trasporti possono costituire un nucleo sufficiente per la creazione, nelle principali sedi universitarie, di un dipartimento specializzato. E' stata riconosciuta inoltre la stretta interdipendenza fra «trasporti» e «urbanistica», soprattutto in previsione del futuro orientamento di programmazione territoriale.

I piani regionali sono impostati sul movimento di persone e di cose, premessa fondamentale per gli interscambi fra i vari insediamenti, e di conseguenza qualsiasi strutturazione al riguardo condiziona l'organizzazione di trasporti e ne è a sua volta condizionata. In tutte le nazioni civili gli investimenti annuali in nuove infrastrutture e le spese di esercizio relative ai vari modi di trasporto aumentano continuamente, assorbendo ingenti aliquote del patrimonio nazionale. Di qui una non indifferente responsabilità dei docenti della materia, che sono da ritenersi i competenti più qualificati per l'esame e lo studio delle soluzioni più idonee ai complessi problemi che derivano dall'organizzazione dei trasporti.

L'«incontro» ha dimostrato un notevole accordo e una grande omogeneità di vedute sulle responsabilità che oggi incombono a tutti gli operatori nel settore dei trasporti e di conseguenza agli uomini che, attraverso anni di studi e di ricerche, hanno acquisito una particolare competenza al riguardo.

Le conclusioni alle quali, dopo approfonditi dibattiti sono pervenuti i docenti convenuti, rivestono poi particolare importanza per la nostra città e per la nostra Università che, nell'ambito dei «trasporti», ha, come è noto, una più che decennale tradizione internazionale.

Valida anche sulla «20» la tessera «rete»

La direzione del servizio trasporti dell'Acegat comunica che, con effetto immediato, la validità degli abbonamenti «rete» è estesa anche alla linea «20» Muggia-Largo Barriera Vecchia. Pertanto i possessori delle relative tessere sono autorizzati a viaggiare su tutti i treni della rete dell'Acegat, esclusi i notturni, celeri e straordinari.

L'OSCAR DELLA MODA A SECONDO STEFANO PAVESE

Nel Salone delle Feste del Casinò di San Remo, alla presenza di Autorità e Personalità del mondo dell'arte e della moda, ha avuto luogo la cerimonia per la consegna degli Oscar della Moda 1971 che ha visto premiato Secondo Stefano Pavese con questa motivazione: «Allo spirito artistico che questo stilista infonde nelle creazioni di fibbie e bottoni trasformandoli in minuscole sculture la cui linea caratterizza le tendenze prevalenti della moda quando anche non la determina. Mediante la concezione estetica sostenuta da un'ottica nuova, egli ha ridato al bottone il ruolo che aveva perduto e messo in grado di rappresentare nelle creazioni di Alta Moda delle più prestigiose Case italiane e francesi la nota di attualità più spiccata».

Nella foto: Secondo Stefano Pavese riceve l'ambito riconoscimento dal Presidente della C.E.I.C.A.

SCESA FELICEMENTE IN MARE LA «MARIA ROSA NAPOLEONE»

Muggia: il varo del buon auspicio

Impostata sugli scali della Cantieri Alto Adriatico una motocisterna da 12.000 t.p.l. Sottolineati dal Sottosegretario Belci gli elementi di solidità del nuovo stabilimento

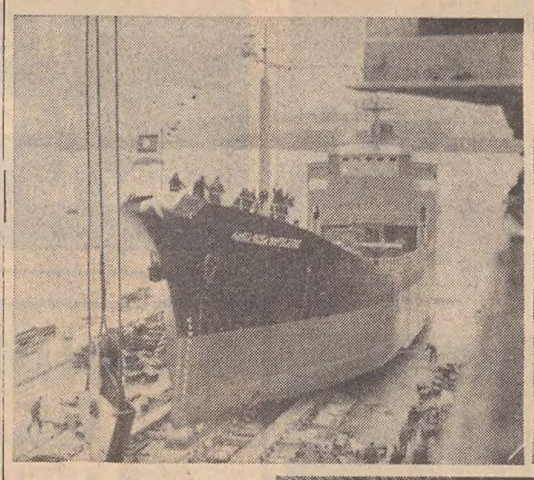

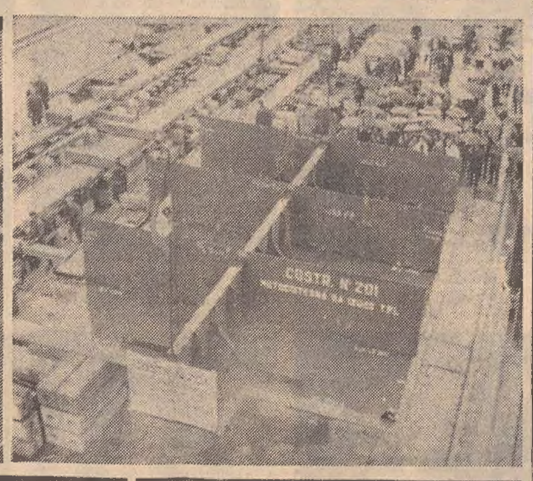

(Servizio di «Giornalfoto»)

La duplice festa del lavoro a Muggia: scende in mare la «Maria Rosa Napoleone» e, a destra in alto, l'impostazione di una motocisterna. Qui sopra, la madrina, signora Fernanda De Angeli Mescalchi taglia il nastro che libera la bella nave; e a destra il discorso del Sottosegretario Belci, che ha al suo fianco il presidente dei Cantieri Napoleone, con la sua consorte

Un varo felice, impeccabilmente diretto dall'ing. Noè, quello della nave cisterna per prodotti speciali «Maria Rosa Napoleone», di 2.800 t.p.l. L'unità è scesa in mare ieri a mezzogiorno — madrina la signora Fernanda De Angeli Mescalchi — alla «Cantieri Alto Adriatico» di Muggia, dopo la benedizione impartita dal parroco mons. A. pollonio. Presenti, tra i numerosi invitati, il Sottosegretario al Commercio con l'estero, on. Belci, il Commissario di Governo Cappellini, gli armatori greci Lemos e Pateras, l'esponente della cantieristica francese Blanchard, autorità.

Tre i discorsi. L'avv. Piero Napoleone, presidente della «Cantieri Alto Adriatico» ed esponente della «Compagnia di navigazione costiera», committente della nave, ha voluto rendere atto alle maestranze, ai tecnici e al personale dello stabilimento per aver superato tutte le difficoltà incontrate finora. Ed ha continuato: «Quando già tutto sembrava perduto, ecco perfezionarsi l'accordo con un gruppo di uomini coraggiosi che hanno scongiurato il pericolo di un dissesto: e l'opera è stata portata a compimento». L'avv. Napoleone ha ricordato anche la concreta azione svolta dalla «Friulia», affermando quindi di sentire la responsabilità di assicurare un prospero avvenire a quanto è stato salvato.

Il particolare significato di questo varo è stato sottolineato dal Sottosegretario Belci: la cerimonia — ha detto — aggiunge al motivo di positività economica un elemento di tranquillità e solidità per la vita della azienda; così che ora una nuova fase positiva si apre per la vita del cantiere e della cittadina di Muggia. Affermata la necessità di un incremento della nostra flotta, l'on. Belci ha detto essere indispensabile che il Governo e le autorità politiche assumano con estrema rapidità l'impegno per un esame globale della nostra marina mercantile. Ed ha posto l'accento su un maggiore slancio e vitalità dell'intero settore marittimo, dai porti al credito navale, alla ricerca di un impulso adeguato.

L'odissea e il travaglio del cantiere sono stati ricordati dal Sindaco di Muggia, Millo, assieme all'opera concorde di tutti per superare ogni ostacolo, nella convinzione che l'azienda può avere il suo spazio vitale sul mercato. Ed ha formulato l'augurio per la continuità del lavoro, l'acquisizione di nuove commesse e il potenziamento degli impianti: l'amministrazione comunale di Muggia darà tutto il suo appoggio, assieme alla solidarietà della città.

Levata l'insegna della compagnia armatrice a prua, la nave ha avuto quindi il battesimo del mare. Lo scalo vuoto è stato occupato dalla prima lamiera della costruzione n. 201: una motocisterna da 12.000 t.pl., che dovrebb'essere la prima di una serie.

Adesione alla protesta della Confcommercio

L'Associazione commercianti ed esercenti pubblici esercizi di via dei Rettori 1, vista la presa di posizione dell'Unione Commercianti in riferimento alla progettata serrata di mercoledì 28 aprile, aderisce alla forma di protesta sostitutiva, che prevede lo spegnimento delle luminose esterne e delle vetrine, definendo giusta la protesta stessa. Invita pertanto tutte le aziende associate a non tenere accese le insegne, fatta eccezione che per la regolare lampada esterna per i pubblici esercizi, e di spegnere anche tutte le lampade delle vetrine.

VIA IL GRASSO! NIENTE CELLULITE! IL SEGRETO?:
LINEA CORPO
BAGNO-CREMA EMULSIONE
48 ORE
e per il mare?
EMULSIONE RIDUCENTE ABBRONZANTE SOLARE
G.C.D.
GENERAL COSMETICS DISTRIBUTOR Via O. Vigliani 23/5 - 10135 TORINO

Dal 1923 lo spyder si chiama MG
MG «B» - 1800 cc - 4 cil. - 180 Km h
Prezzo in strada L. 2.030.000
Overdrive L. 135.000
PRONTA CONSEGNA
Concess. FILOTECNICA GIULIANA - TRIESTE
Via P. Reti 2 - Telefono 36613

PRONTA DA PROVARE
MOTOBECANE 1/4 bicilindrica ad accensione elettronica
moby SUPER
ciclomotore MOTOBECANE
6 modelli a partire da L. 65.000

CROCIERA DI 8 GIORNI NEL MEDITERRANEO
GENOVA — ALGERI — TUNISI
In occasione del 50.o della fondazione del P.C.I., crociera con la M/n sovietica «Ivan Franko». Partenza il 24 maggio da Genova — Prezzo da L. 75.000 in poi.
Informazioni e prenotazioni per questa ed altre crociere presso la Federazione del P.C.I. di Trieste

in Barriera
Buda Buda
il vostro orefice di fiducia

17° SALONE CALZATURA PELLETTERIA
...si d'accordo, ma le scarpe le comprerete al
FIERA DI PADOVA 25/27 APRILE 1971
studio CN

LA BANCA CATTOLICA DEL VENETO
comunica al pubblico che da domani
LUNEDÌ 26 APRILE 1971
sarà aperta la nuova Agenzia di Città di
TRIESTE - VIA GIULIA N. 9
TELEFONO 76.76.53-4
SERVIZIO «CASSETTE DI SICUREZZA» E DI «CASSA CONTINUA»

Comunicato
Alla 25.a Mostra nazionale dei vini di Pramaggiore i vini tipici a denominazione d'origine controllata «COLLIO» dell'azienda agricola
«RUSSIZ SUPERIORE» - CAPRIVA
di MARCO FELLUGA hanno ottenuto
l'OSCAR DEL VINO e 7 MEDAGLIE D'ORO
CANTINE MARCO FELLUGA — GRADISCA D'ISONZO (GORIZIA)

mobili ZERIAL TRIESTE
Oggi la mostra di via Settefontane 58, 62, 64 rimanechiusa

IL CONCORSO PER LA COMMESSA IDEALE DEL FRIULI-VENEZIA GIULIA

A CAORLE LA FINALISSIMA

RITA LEPORE
Profumeria Guerin
Trieste - Via Tarabochia, 1

ANNA MARIA MARTINELLI
Panetteria Miniussi
Monfalcone - Via IX Giugno

TATIANA RAPOTEZ
Standa
Trieste

MILENA ZULIANI
Tabaccheria Bratus
Muggia - Piazza Marconi, 6

BRUNA MALUSA'
Bar Valmaura
Trieste - Piazzale Valmaura, 15

MARIA GRAZIA CASTAGNEDI
Panificio Canciani
Trieste - Via dell'Istria, 60

EMILIA ZUPANCICH
Trattoria Galliano
Trieste - Via Valdirivo, 20

LUCIA GUGLIELMI
Dalla Via
Trieste - Corso Italia, 26

Quattro le ambasciatrici della nostra regione

In quattro alla finalissima del Lido di Caorle! Ben quattro saranno le commesse del Friuli-Venezia Giulia che giungeranno alla finale nazionale con un bagaglio pieno di speranze, e con l'appoggio di tutte le schede e dei loro sostenitori. Questo anno infatti l'organizzazione centrale del concorso per la «Commessa ideale d'Italia», avendo apprezzato l'entusiasmo con cui nella nostra regione è stata accolta in tutti questi anni la simpatica manifestazione, che ha raggiunto in ogni edizione vette sempre maggiori di partecipazione e di voti, ha deciso di aumentare la presenza delle nostre ambasciatrici della cortesia, e quindi, questo lo auguriamo noi, le probabilità di vincita o per lo meno di affermazione. Gli anni scorsi, e ricordiamo le tre vincitrici per voti: Lucia Buiatti di Gorizia, Luisa Crocne di Monfalcone e Flavia Peschel di Trieste, le nostre commesse si sono comunque fatte onore alle finali. La commessa triestina che era affiancata da Pinuccia Cibej di Gorizia e da Luciana Angeli di Udine, alla gara di Merano ha saputo destreggiarsi bene nelle prove di abilità e si è meritata l'ambito premio «della cortesia». La finalissima del 1971 avrà luogo, come abbiamo detto, al Lido di Caorle, la bella spiaggia del Veneto, nei giorni primo e due giugno. Il concorso limitato alla nostra regione, invece, terminerà al 13 di maggio: ovvero in questa data scadrà il termine per la presentazione e la pubblicazione delle schede. Raccomandiamo quindi di lanciarsi in questo concorso, che quest'anno si preannuncia più denso di sorprese e soddisfazioni che mai. E ricordate che le schede devono essere compilate in ogni parte, in modo chiaro, e non vi deve assolutamente mancare l'indirizzo del negozio.

CARMEN FONTANOT
Tabaccheria Chiampore
Muggia

REGOLAMENTO

Tutti i nostri lettori sono invitati a votare per l'elezione della «Commessa ideale» del Friuli-Venezia Giulia. Le schede saranno pubblicate fino al prossimo 13 maggio.

I lettori devono compilare le schede e farle pervenire alle nostre redazioni di Gorizia, Monfalcone, Trieste e Udine.

Il concorso è aperto alle commesse e a tutte in genere le venditrici che hanno diretto rapporto con la clientela (cassiere, banconiere, dimostratrici, hostess, ecc.).

Saranno proclamate vincitrici in sede regionale le commesse che avranno ottenuto il maggior numero di voti nelle rispettive zone.

Alla finale nazionale, che si svolgerà a Caorle l'1 e 2 giugno patrocinata dalla locale Azienda di Soggiorno e Cura, concorreranno le quattro commesse vincenti la selezione del Friuli-Venezia Giulia.

GIUSI FORCISI
Casa del Giocattolo
Gorizia

GIULIA MERLI
Pasticceria Scomersich
Muggia - Via Verdi, 3

ANGELA FELICIANO
Centro Drop
Gorizia

IVANA PAVIOTTI
Trattoria - Bar Gregorich
Monfalcone

GIGLIANA LUCCI
Zanolin
Trieste - Via Ponchielli, 3

ANITA TORTOLO
Gaffè Garibaldi
Gorizia

AURORA CISTULLI
Cattaruzza
Trieste - Via Battisti, 13

GENI PISCANC
Bar Piccolo
Trieste - Via Rossetti, 4

LILIANA VALLES
Silio Tamaro & Figli
Trieste - Largo Rolano 3/3

MIRELLA DEL GIUSTO
Panificio Moro
Trieste - Via Madonnina, 12

MORENA MARCONATO
Pizzeria Fratelli Marconato
Gorizia

ROSI PIZZI
Confezioni Maria
Trieste - Via Torrebianca, 12

LA GERLA DEI DONI

- Renato Flaminio - Trieste: Cappotto da donna in pura lana vergine marca Baroness — Abito in pura seta della ditta Elise Alliot con tessuto di Falconetto — Abito in pura lana vergine delle Confezioni Tina — Completo pantaloni delle Confezioni Stefit — Gonna campagnola in acetato della Eurostile — Shorts con bolero della MAGI — Abito moda della Miss Sonia di Londra — Abito in acetato della Sergio Ferrazzi — Impermeabile della Solbiati — Tovaglia per 12 persone in puro cotone marca MTB — Pianelle marca Renfla in pelle — 1 paio sandali marca Renfla in skai — 2 paia pianelle marca Renfla in skai — Tovaglia in plastica marca Plastotex — Borsetta in pelle marca Monni, Bags & Co. — Borsetta in pelle delle Creazioni Scarabelli — Borsetta in crosta della Franco Borse — Borsetta Moda in crosta e tela della ARAF — Tappettino da bagno della Maraflex — Cintura Moda della Renfla.
- Confezioni Mario — Monfalcone — 120 paia di calze
- Associazione Commercianti ed Esercenti Pubblici Esercizi — Trieste, via Rettori 1 — 1 Beauty - Case firmato «Gabrielli»
- Elda Mitri — Trieste, via Battisti 3 — Una parrucca «Midinette»
- Salone Gianni — Trieste, via Crispi 18 — Un toupet di capelli naturali
- Profumeria Guerin — Trieste, via Tarabochia — 6 confezioni «Parfum de toilette Revanche»
- Mode Marisa — Trieste, via Combi 21 — Acconciatura da sposa
- Profumeria Ermanno — Trieste, Galleria Protti 3 — Una parure confezioni Bijouterie Pulchra Milano
- Calze Arwa — Milano, Corso Lodi 83 — 6 cofanetti calze collant
- Chaussures Colette — Parabiago, via Mons. Fogliani 5 — Un paio di scarpe di lusso
- Vetri di Murano — Trieste, via delle Torri 2 — Una collana di perle semicoltivate giapponesi May-Ling

PER LE FINALI NAZIONALI
- Auto — Fiat 500
- Pelliccia offerta dalla ditta Oreste Albertalli
- Lavatrice offerta dalla ditta Riber
- Serie componibili per cucina offerte dalla ditta Nevlin
- Trench francese offerto dalla ditta Bagarre
- Valigetta 24 ore offerta dalla ditta Angelo Ambrosini
- Beauty - Case Arden offerto dalla Profumeria «Pepe cose belle»
- Bigiotterie offerte dallo Studio Laurana
- 5 abiti alta moda offerti dalla sartoria Henriette
- 6 paia scarpe lusso e 5 borsette offerte da Calzature Colette
- 6 sciarpe della ditta Minola
- 12 cofanetti calze collant lusso offerti dalla Arwa
- 10 album opere liriche offerti da Selezione Reader's Digest
- 20 enciclopedie della donna offerte da Selezione Reader's Digest
- Calzature di lusso offerte dalla ditta Marcoz
- Carta da lettere offerta dalla Cartotecnica Moncini

MARISA TAMBURINI
Super - Coop
Trieste - Via Verzello, 9

MARIA MASELLI
Libreria Svevo
Trieste - Corso Italia, 22

RADIOCORRIERE TV

per lui, per lei, per loro

La fortuna ha un numero. Lo scoprirete acquistando subito il Radiocorriere TV. Ogni settimana potrete vincere cento gettoni d'oro per un milione di lire e 20 altri ricchi premi.
Partecipate anche voi al nuovo concorso del Radiocorriere TV.
Il numero ora in vendita vi presenta **Isabella Biagini nelle vesti di Marilyn Monroe** e vi rivela in anteprima ricette di piatti tipici che potrete preparare contemporaneamente alla trasmissione televisiva **"Colazione a studio 7"**.
Con il Radiocorriere TV potrete vincere milioni e conoscere tutto e prima sui programmi della radio e della televisione.

il settimanale radiotelevisivo per la famiglia italiana

GRANDIOSA VENDITA DI REALIZZAZIONE

Come da circolare 1198/5 affermata con sentenza Cort.-Cost.

IN TRIESTE VIA CARDUCCI 11

ULTIMI 15 GIORNI DI VENDITA

Impermeabili donna	L. 12.900	Casacca e pantalone	L. 6.900
Camicia uomo T.C.	» 1.000	Tailleur pantalone	» 9.900
Abito uomo	» 9.900	Mini shorts	» 1.500
Pantalone	» 1.900	Camicetta donna	» 1.500
Cravatte	» 1.000	Abiti uomo estivi	» 12.900
Gonne	» 1.500	Imp. pescatore	» 990

ed altre migliaia di articoli che troverete a prezzi veramente

DI REALIZZAZIONE

RICORDATEVI

ULTIMI 15 GIORNI DI VENDITA

A TRIESTE VIA CARDUCCI 11

I migliori mobili, il più vasto assortimento la massima garanzia, i migliori prezzi

CAMPONOVO

Via Battisti 19 Via Polonio 5

VISITATECI

Aperto tutte le domeniche ore 10-13

CRONACHE DEGLI SPETTACOLI E DELLA TELEVISIONE

CONTESTA HIT PARADE E MILLEDISCHI

IN GUERRA CELENTANO CON LE «CLASSIFICHE»

Le ritiene arbitrarie e si è appellato alla Magistratura - Udienza in pretura

DALLA REDAZIONE ROMANA

Roma, 24

Adriano Celentano vestito di scuro con una camicia a fiori variopinta dalla quale traspariva una canottiera rosso vinaccia è comparso questa mattina in pretura insieme al suo avvocato Alessandro Pintus, al giudice Vitrone per confermare la «dichiarazione di guerra» fatta il 1.o aprile scorso a «Hit Parade» e «Milledischi», le trasmissioni radiotelevisive del venerdì che danno gli indici di mercato sulla vendita dei dischi.

Le ragioni che hanno spinto l'Adriano nazionale a contestare le classifiche discografiche sono molto semplici da spiegare. Infatti, in sostanza, nel ricorso che ha presentato al magistrato, il cantante sostiene che la classificazione di «Hit Parade» e «Milledischi» avviene in base a erronee ricerche di mercato e che di conseguenza egli riceve un danno, oltreché morale, anche materiale, dalle false indicazioni che settimanalmente vengono fornite dalla radiotelevisione sulla vendita delle sue canzoni. Perciò il protagonista di «Serafino» chiede al magistrato di ingiungere alla RAI, con provvedimento di urgenza, di non inserire nelle due trasmissioni alcuna delle sue canzoni, preferendo rimettersi al giudizio del pubblico. La vertenza giudiziaria tra il cantante, che si è costituito, oltreché a proprio nome anche in veste di legale rappresentante della casa discografica «Clan Celentano», è imperniata sulla classificazione che ha avuto la canzone «Sotto le lenzuola», ma si riferisce sostanzialmente a tutta la produzione del «molleggiato».

Nel ricorso presentato al magistrato, si legge tra l'altro, a proposito del posto occupato attualmente dalla canzone (il terzo): «Invero la classifica in questione viene approntata dall'Istituto Doxa, per incarico della RAI, col metodo dell'indagine a campione. La Doxa invia cioè i propri incaricati in alcuni negozi con il compito di raccogliere informazioni sullo andamento delle vendite dei dischi. Sulla base di tali sommarie informazioni, trasmette alla RAI i dati che li diffonde. Appare perciò evidente che questo metodo può prestarsi a errori e arbitrii».

«Ma anche se queste classifiche fossero elaborate non in base a una indagine campione, ma interpellando i venditori — sottolinea Celentano nel ricorso — esse potrebbero risultare ugualmente erronee ai fini della determinazione delle vendite dei dischi, perché erroneo è il criterio adottato».

Nell'ufficio del magistrato, presenti Celentano, il suo avvocato e i legali rappresentanti della Radiotelevisione che nonostante l'opposizione continua ancora a inserire nelle due trasmissioni le canzoni del «molleggiato», si è discusso questa mattina per oltre due ore, ma ciascuno è rimasto sulle proprie posizioni. Di conseguenza il dott. Vitrone ha concesso alle parti un rinvio della causa per depositare entro il 3 maggio prossimo documenti a sostegno delle rispettive posizioni. Nel frattempo la RAI potrà continuare a classificare le canzoni di Celentano.

La presenza di Adriano Celentano in pretura ha richiamato numerosi curiosi e «fan» del cantante. Le richieste di autografi sono state numerosissime e Celentano ha retto bene l'assalto, accontentando tutti.

R. R.

Il pianoforte e i treni per Arte Viva

Domani sera, con inizio alle ore 21, nella sala maggiore del C.C.A. (in via San Carlo 2) Arte Viva realizzerà la terza manifestazione della stagione: un recital del celebre pianista Fred Dosek. Il programma è, come di consueto per i concerti di Arte Viva, un po' particolare: è la storia — raccontata musicalmente — di un viaggio in Italia a mezzo ferrovia. Autori di questo viaggio fantastico sono Czerny, Rossini, Alkan, Giorgini, Poulenc, Liszt, Schumann, Bungert, Mendelssohn, Cappelli, Tschaikowsky, Debussy e Grieg.

SULLE SCENE DEL POLITEAMA ROSSETTI

La Mondaini e Mulè dopo i «Quattro giochi»

Con la diurna di oggi commiato della compagnia Proclemer - Ferzetti - «Con assoluta ingratitudine»

Ultima delle quattro recite di «Quattro giochi in una stanza» questo pomeriggio al Politeama Rossetti: la commedia di Barillet e Grédy messa in scena da Giorgio Albertazzi sarà presentata con inizio alle 16.30 da Anna Proclemer e Gabriele Ferzetti ai quali si affiancano Antonio Brancati, Gabriele Antonini e Franco Castellani.

Agli abbonati alla Stagione di prosa del Teatro Stabile sono riservati sensibili sconti sia per la rappresentazione odierna sia per il prossimo spettacolo fuori abbonamento che il Politeama ospiterà da mercoledì prossimo: «Con assoluta ingratitudine» di cui sono protagonisti Sandra Mondaini e Francesco Mulè. Le prenotazioni dei posti per questa commedia in due tempi di Maurizio Costanzo (regia di Lucio Ardenzi) saranno accettate da domani alla Biglietteria di Galleria Protti.

L'Orchestra di Cracovia alla Società dei concerti

Lunedì prossimo l'interessante stagione della Società dei concerti si concluderà con un concerto eseguito dall'Orchestra Filarmonica di Cracovia diretta da Jerczy Katlewicz.

Questo complesso è stato fondato subito dopo la guerra ed ha raccolto ovunque i più significativi successi e da Trieste, inizia la sua prima tournée in Italia. In programma la Sinfonia in sol op. 62 (Oxford) di Haydn, la «De natura sonoris» del compositore polacco Penderckj che ha già suscitato a Trieste molto interesse ed entusiastici consensi; da ultimo sarà eseguita la Sinfonia in mi min. op. 95 (Dal nuovo mondo) di Dvorak.

QUESTA SERA SUL VIDEO

Due mulini del Po in un mare di guai

«Colazione allo studio 7» (TV 1, ore 12.30) — Va in onda la prima puntata di questa trasmissione gastronomica che mette a confronto le cucine regionali italiane. Sono in gara oggi Lazio e Val d'Aosta rispettivamente con gli «spaghetti alla carbonara» preparati da Balletti e nipote e la «zuppa valpelleuntse» cucinata da Garavet e Bish.

«Pomeriggio sportivo» (TV 1, ore 15, e TV 2, ore 17) — Tra gli avvenimenti sportivi seguiti oggi dalle telecamere è in primo piano il ciclismo con la Liegi-Bascogne, una corsa durissima su un percorso di 250 chilometri irta di difficoltà. Altro avvenimento di rilievo, la mille chilometri di Monza, quinta prova per il campionato mondiale marche: sarà interessante assistere al duello italiano tra la Ferrari e l'Alfa Romeo. L'ippica sarà inserita nel «Pomeriggio sportivo» con il «Premio Fiera» di trotto che si corre a Milano.

«Il mulino del Po» (TV 1, ore 21) — Va in onda la seconda puntata del romanzo sceneggiato tratto dall'opera di Riccardo Bacchelli e diretto da Sandro Bolchi. Coniglio Mannaro ormai può uscire dal manicomio e Cecilia si persuade ad accoglierlo in casa. Ma quando va a prenderlo, l'uomo fugge in preda al terrore. Morirà in manicomio. Intanto nuove sciagure si abbattono sugli Scacerni: prima la famigerata «tassa sul macinato» poi una tromba d'aria che danneggia i due mulini, infine Cecilia si ammala di pellagra, e intanto nei mulini riprende lentamente il lavoro. Principvalle, il secondo dei figli di Cecilia, mostra però di mal sopportare la dura vita del mulino. In una notte di pioggia, fidando che il maltempo tenga lontano la finanza, Cecilia ordina a Principvalle di mettere in moto i mulini senza far funzionare il contatore imposto dalla legge. Ma non hanno fortuna: al sopraggiungere imprevisto delle guardie, il ragazzo comprende che una nuova multa porterebbe fatalmente alla confisca di tutti i loro poveri beni e gioca l'ultima carta possibile: simulando una disgrazia, incendia il San Michele.

Strumenti a fiato all'Istituto germanico

Di particolare fascino, ma relativamente poche sono le composizioni per soli strumenti a fiato, ai quali però i maggiori maestri non hanno mancato di dedicare alcune fra le loro più belle pagine. Sono rari perciò anche i complessi formati solo da questi strumenti e il concerto promosso dall'Istituto germanico di cultura per mercoledì prossimo, 28 m.c., sarà quindi caratterizzato dall'atmosfera di un raro avvenimento artistico.

Ciò anche per il fatto che, a concludere la corrente stagione musicale dell'Istituto, sarà presente sul podio della sala massima di via Coroneo 15 un complesso dal nome impegnativo: «Sestetto di strumenti a fiato della Germania Occidentale». Si tratta di uno dei migliori gruppi di virtuosi del genere che nei sei anni della sua attività si è conquistato un valido posto nella vita concertistica internazionale. In programma musiche di Haydn, Mozart e Beethoven.

Concerto all'AGIMUS

Lunedì con inizio alle ore 18, suonerà per i soci dell'Agimus, il pianista Enrico Rossi Vecchi. Il concerto avrà luogo nella sala del Conservatorio di musica «G. Tartini» (v. Ghega, 12), in programma brani di Bach, Cimarosa, Scarlatti, Liszt. Ingresso gratuito ai soci AGIMUS.

Date aiuto all'opera civile della LEGA NAZIONALE

TEATRI E CINEMATOGRAFI

POLITEAMA ROSSETTI
DIURNA, ore 16.30
ANNA PROCLEMER — GABRIELE FERZETTI
4 GIOCHI IN UNA STANZA
ULTIMO GIORNO

TEATRO AUDITORIUM
Rassegna «TEATRO OGGI»
Mercoledì 28 e giovedì 29 aprile
ore 20.30
LA GUARDIA BIANCA
di Michail Bulgakov

TEATRO COMUNALE «G. VERDI». Stagione sinfonica. Giovedì alle ore 21, concerto diretto dal maestro George Alexander Albrecht. Violinista Salvatore Accardo in programma musiche di Weber, Bartok e Brahms. Riprenderà domani alla biglietteria del teatro (tel. 23983) la vendita dei biglietti.

POLITEAMA ROSSETTI. Diurna ore 16.30 (ultimo giorno): «Quattro giochi in una stanza» con Anna Proclemer e Gabriele Ferzetti, regia di Giorgio Albertazzi. Sconti per abbonati del Teatro Stabile. Biglietteria di Galleria Protti (tel. 36372 - 38547).

POLITEAMA ROSSETTI. Da mercoledì, 28 Sandra Mondaini e Francesco Mulè in «Con assoluta ingratitudine», di Maurizio Costanzo, regia di Lucio Ardenzi. Sconti per abbonati del Teatro Stabile. Prenotazioni da domani alla Biglietteria Centrale di Galleria Protti (tel. 36372 - 38547).

TEATRO AUDITORIUM. Mercoledì 28 e giovedì 29 alle ore 20.30 la compagnia diretta da Marco Parodi presenta «La guardia bianca» di Michail Bulgakov. Spettacolo della rassegna «Teatro Oggi». Sconti per abbonati del Teatro Stabile. Biglietteria di Galleria Protti (tel. 36372 - 38547).

TEATRO AUDITORIUM. Oggi alle 16.30: «Sapore di miele», commedia in 2 atti di S. Delaney con la Compagnia di prosa «I Giovani». Regia di Dino Castelli. Novità per Trieste.

GRATTACIELO
Confessione di un Commissario di Polizia al Procuratore della Repubblica

ARTE VIVA con la collaborazione del Circolo della Cultura e delle Arti. Domani ore 21, ridotto del Teatro Verdi: «Treno + piano», recital del pianista Fred Fraser (musiche di Liszt, Rossini, Schumann, Debussy, ecc.). Ingresso libero e gratuito.

NATURA VIVA - Exotarium di Trieste (Viale XX Settembre 31). Centinaia di animali esotici nei loro ambienti perfettamente ricostruiti. Un viaggio spettacolare attraverso il mondo della natura. Rettili, anfibi, mammiferi, uccelli, pesci. Dalle 10 alle 13 e dalle 16 alle 20.

EDEN. 15, 17.20, 19.40, 22: «Sacco e Vanzetti» con G.M. Volontè, R. Cucciola e C. Cusack. Un film che non concede tregua e vi affascina dal primo all'ultimo minuto. Technicolor.
EXCELSIOR. 15, 17.20, 19.40, 22.10: «Per grazia ricevuta» con Nino Manfredi, Lionel Stander, Delia Boccardo, Paola Borboni, Mario Scaccia, Fausto Tozzi. Regia di Nino Manfredi. Technicolor.
EXCELSIOR. Oggi alle 10 e 11.30: «Bambi», l'indimenticabile capolavoro di W. Disney. Ingresso indistintamente lire 150.
FENICE. 15, 22.10: «Zeppelin», con Michael York, Elke Sommer. Panavision. Technicolor. Il film è per tutti.
GRATTACIELO. 14: La Euro International Film presenta l'attesissimo capolavoro di D. Damiani: «Confessione di un commissario di polizia al Procuratore della Repubblica». Technicolor con Franco Nero, Martin Balsam e Marilù Tolo. Vietato ai minori di 18 anni.
ARISTON. 15: «West side story» Riedizione del colosso dei 10 Oscar. Technicolor - Panavision con Natalie Wood, George Chakiris e Richard Beymer.
ASTRA. 15: «Borsalino». Technicolor con Jean Paul Belmondo, Alain Delon e Catherine Rouvel.
IDEALE (piazzale S. Giacomo) 14.30. Technicolor: «Matanza» (Il volto della morte) con Ken Rendall e Kenneth Goodned. Un western avvincente.
LUMIERE. 14: «Sento che mi sta succedendo qualcosa». Technicolor con Jack Lemmon e C. Deneuve.
MARCONI. 14.30: «Watang nel favoloso impero dei mostri». Technicolor con H. King. L'ultimo capolavoro di fantascienza. Ultimo giorno.
RADIO 14: «Spartacus». Il più grande film mai prodotto con Kirk Douglas, Laurence Olivier, Jean Simmons, Peter Ustinov, Charles Laughton, Tony Curtis. Technicolor.
SERVOLA. 14: «L'isola del tesoro» in technicolor. La più bella storia presentata da Wat Disney.
OPICINA. 15: «L'uomo venuto dal Cremlino»

MUGGIA
VERDI. 15: «Nini Tirabusciò, la donna che inventò la mossa» con Monica Vitti, Gastone Moschin e Sylva Koscina. Divertente technicolor.

CAPITOL. 15: Tre grandi interpreti: Michael Caine, Omar Sharif e Florinda Bolkan nel colossale technicolor: «L'ultima valle».
CRISTALLO. 15, 18.20, 21.30 (precise). Terza settimana. L'ultimo film di David Lean, il colossale technicolor Metro: «La figlia di Ryan» con S. Miles e R. Mitchum. Vietato ai minori. 14 a. E' il film dei 6 «Oscar». Ultime repliche a generale richiesta.
FILODRAMMATICO. 15: «Anch'io sono una donna» in technicolor. Film sexy-erotico della cinematografia danese. Una donna affascinante, amori proibiti e facili tentazioni, con H. Petterson e G. Petré. Vietato ai minori.
IMPERO. 15: Da un grande successo librario un film di eccezionale potenza drammatica: «La ragazza di nome Giulio» con S. Dionisio, G. Macchia e A. Moffo. Technicolor. Vietato ai minori di 18 anni.
MIGNON. XX Settembre. 14 ult. 22: «El Zorro». Film americano con l'indiavolato spadaccino mascherato. Topolino. Due ore di svago. Venite coi figlioli.
MODERNO (Via dell'Istria - Nuovo Hotel S. Giusto,). 16: «M.A.S.H.» con Donald Sutherland, Elliot Gould, Tom Skerritt. Il più grande successo dell'anno. Technicolor. Viet. min. 14 a.
VITTORIO VENETO. 15: Technicolor: «Tristana» (Una passione morbosa). Il capolavoro di Luis Buñuel con Catherine Deneuve, Franco Nero, Fernando Rey in un film più appassionante e morboso di «Bella di giorno». Vietato ai minori di anni 14.

ABBAZIA. 14.30: «Omicidio al neon per l'ispettore Tibbs». Un giallo eccezionale carico di suspense con Sidney Poitier. Technicolor.
ALCIONE (tel. 96162). 14.30: «La bella addormentata nel bosco». Con questo film Walt Disney ha raggiunto la più alta perfezione tecnica. Spettacolare e con molti spunti comici, è un film graditissimo anche agli adulti. Segue il cortometraggio: «Il mio amico Beniamino».
ALDEBARAN. 14.30: «Una sull'altra». Il più bel giallo prodotto sinora. Technicolor con Jean Sorel, Marisa Mell ed Elsa Martinelli. Vietato ai minori di 18 anni.
ARISTON. 15: «West side story» Riedizione del colosso dai 10 Oscar. Technicolor - Panavision con Natalie Wood, George Chakiris e Richard Beymer.
ASTRA. 15: «Borsalino». Technicolor con Jean Paul Belmondo, Alain Delon e Catherine Rouvel.
IDEALE (piazzale S. Giacomo) 14.30. Technicolor: «Matanza» (Il volto della morte) con Ken Rendall e Kenneth Goodned. Un western avvincente.
LUMIERE. 14: «Sento che mi sta succedendo qualcosa». Technicolor con Jack Lemmon e C. Deneuve.
MARCONI. 14.30: «Watang nel favoloso impero dei mostri». Technicolor con H. King. L'ultimo capolavoro di fantascienza. Ultimo giorno.
RADIO 14: «Spartacus». Il più grande film mai prodotto con Kirk Douglas, Laurence Olivier, Jean Simmons, Peter Ustinov, Charles Laughton, Tony Curtis. Technicolor.
SERVOLA. 14: «L'isola del tesoro» in technicolor. La più bella storia presentata da Wat Disney.
OPICINA. 15: «L'uomo venuto dal Cremlino»

MUGGIA
VERDI. 15: «Nini Tirabusciò, la donna che inventò la mossa» con Monica Vitti, Gastone Moschin e Sylva Koscina. Divertente technicolor.

VOLTA. 15: «La prima notte del dott. Danieli, con il complesso del... giocattolo» con Lando Buzzanca e Katia Christina. Il film più divertente dell'anno, in technicolor.

UDINE
ARISTON: 14: «Per grazia ricevuta».
CAPITOL. 14: «Le calde notti di don Giovanni». A colori. V.m. 18 anni.
ODEON. 14: «Rio Lobo». A colori.
PUCCINI. 14: «Madly, il piacere dell'uomo». A colori. Vietato ai minori
CRISTALLO. 14: «Borsalino».
DIANA. 14: «Zabriskie Point». A colori. Vietato ai minori di 18 anni.
FRIULI. 14: «I girasoli». A colori.
FERROVIARIO. 14: «Il dott. prof. Guido Tersilli primario della Villa Celeste convenzionata con le mutue».

GORIZIA
CORSO. 15.15: «La notte brava del soldato Jonathan» con C. Eastwood e G. Page. Colori. V.m. 14 a. Ult. 22.
VERDI. 15: «Corbari» con T. Aumont e G. Gemma. Scope a colori. Ult. 22.
MODERNISSIMO. 15: «Lo strano vizio della signora Wardh» con E. Fenech e G. Hilton. Scope a colori. V.m. 18 anni. Ult. 22.
CENTRALE. 15: «Il clan dei 2 borsalini» con F. Franchi e C. Ingrassia. Scope a colori. Ult. 21.30.
VITTORIA. 15: «Una Messa per Dracula, con C. Lee e L. Hayden. Colori. V. m. 18 anni. Ult. 21.30.
STELLA MATUTINA. 14.30: «Maledetto Ispettore Novak», con Y. Brynner e C. Gray. Panavision, panoramico. Ult. 20.
SAN GIORGIO (Lucinico). 19 e 21: «La collina degli stivali», con T. Hill e B. Spencer. Scope a colori.

MONFALCONE
PRINCIPE. 14: «Giochi particolari», con M. Mastroianni e V. Lisi.
EXCELSIOR. 14: «Il gatto a nove code», con Catherine Spaak e Karl Malden. A colori.
AZZURRO. 14: «Le belve», con Lando Buzzanca, Annabella Incontrera e Ira Fürstemberg. A colori.
SAN MICHELE. 14: «I due maggiolini più matti del mondo», con Franco Franchi e Ciccio Ingrassia.
MARCELLIANA. 14.30: «Ti pagherò col piombo», con John Cricson e Mara Cruz. Western a colori.

STARANZANO
EDISON. 15: «Contestazione generale», con Alberto Sordi, Nino Manfredi e Vittorio Gassman. A colori.

RONCHI
EXCELSIOR. 15: «Sandokan e le tigri di Mompracem». A colori.

FOGLIANO
ITALIA. 15: «Il pirata Barbanera». Un film di Walt Disney. A colori.

GRADISCA
COMUNALE: «Una prostituta al servizio del pubblico ed in regola con le leggi dello Stato», con Giovanna Ralli e Giancarlo Giannini.
EDEN: «Il Grinta», con John Wayne.
COASSINI: «Uccidete Rommel».

CORMONS
ITALIA: «Una prostituta al servizio del pubblico ed in regola con le leggi dello Stato», con Giovanna Ralli e Giancarlo Giannini.

PORDENONE
VERDI. 14: «Uomini e cobra».
CRISTALLO. 14: «I lupi attaccano in branco». Technicolor.
SUPERCINEMA. 14: «Gli orrori del collegio femminile». V.m. 14 anni.
DON BOSCO. 14: «Nell'anno della contestazione».

NAZIONALE
Seconda settimana
C'È SOLO DA VEDERLO...!!
AMORE NUDO E LIBERO NELLA LUCE INCANDESCENTE DI UNA RELIGIONE MISTERIOSA
DONNA BIANCA TU APPARTIENI SOLTANTO A ME
IL DIO SERPENTE
SEVERAMENTE VIETATO AI MINORI DI ANNI 18

GRATTACIELO
UN'OPERA CINEMATOGRAFICA DI GIGANTESCHE PROPORZIONI
ATTUALE! VERO!
UN AUTENTICO CAPOLAVORO DA VEDERE E RIVEDERE E, COMUNQUE, ASSOLUTAMENTE DA NON PERDERE
In crescendo successo
EURO INTERNATIONAL FILMS presenta FRANCO NERO MARTIN BALSAM
Confessione di un Commissario di Polizia al Procuratore della Repubblica
MARILÙ TOLO
TECHNICOLOR/TECHNISCOPE • DAMIANO DAMIANI
ORARIO: 14 . 16 . 18 . 20 . 22

OGGI APERTURA RISTORANTE
AI DO FERAI
A GRADO PINETA
NUOVA GESTIONE
CUCINA EMILIANA

RISTORANTI E RITROVI
Ristorante - Taverna AI CASTELLIERI DI MOCCO'
Prenotazioni nuziali, conviviali. Posteggio auto-pullman. Tel. 821390.
LA BORA
RISTORANTE. Tel. 211873 — Specialità allo spiedo ed alla griglia. Piatti tipici della cucina triestina. Seralmente concertino al lume di candela.
TROVATORE PERTEOLE
Tel. 99070 — Ogni giovedì, sabato e domenica danze con Lutman e il suo complesso. Servizio ristorante.
ALL'ANTICO SPAZZACAMINO
Via Settefontane n. 66 — Zuppa di pesce e fritto misto. Servizio buffet. Assortimento vini.
TRATTORIA ALLA POSTA — BASOVIZZA
Sale per battesimi, nozze, rinfreschi e banchetti — Prenotazioni tel. 226125.

ALL'IPPODROMO DI MONTEBELLO
Corse al trotto
divertimento completo per tutti nel mondo fascinoso dei cavalli
LONTANI DAI PERICOLI DEL TRAFFICO CONVULSO
OGGI ORE 15

AL RITZ
UN PROGETTO AMBIZIOSO
UNA FUGA DISPERATA
28 UOMINI PRONTI A TUTTO!
BRIAN KEITH
UOMINI E FILO SPINATO
HELMUT GRIEM - IAN HENDRY

TRAVOLGENTE SUCCESSO
ALL'EXCELSIOR
ENTUSIASMA IL PUBBLICO IL FILM MIRACOLO DELL'ANNO
LA Direzione del FESTIVAL DI CANNES 1971 lo ha INVITATO UFFICIALMENTE IN CONCORSO per i suoi eccezionali meriti artistici
NINO MANFREDI
Per Grazia Ricevuta
NINO MANFREDI in PER GRAZIA RICEVUTA con LIONEL STANDER
DELIA BOCCARDO · PAOLA BORBONI · MARIO SCACCIA · FAUSTO TOZZI
MARIANGELA MELATO · TANO CIMAROSA
GASTONE PESCUCCI · ENRICO CONCUTELLI · ALFREDO BIANCHINI · PAOLO ARMENI e VERONIQUE VENDELL — un film di NINO MANFREDI
CINERIZ
IL FILM E' PER TUTTI
ORARIO SPETTACOLI: 15 — 17.20 — 19.40 — 22.10

ALL'EDEN
Seconda settimana di grande successo
A GRANDE E GENERALE RICHIESTA, DOPO L'ENTUSIASMANTE SUCCESSO OTTENUTO IN TUTTA ITALIA, ECCO IL FILM CHE RAPPRESENTA UFFICIALMENTE IL CINEMA ITALIANO AL FESTIVAL DI CANNES 1971
GIAN MARIA VOLONTE' · RICCARDO CUCCIOLLA · CYRIL CUSACK · ROSANNA FRATELLO · GEOFFREY KEEN · MILO O'SHEA
WILLIAM PRINCE · CLAUDE MANN
sacco e vanzetti
GIULIANO MONTALDO
ARRIGO COLOMBO e GIORGIO PAPI
JOAN BAEZ
TECHNICOLOR
15 - 17.20 - 19.40 - 22

IMMINENTE
MAI ACCADUTO PRIMA! UNA DONNA FAMOSA ED UN REGISTA CONFESSANO LA LORO STORIA D'AMORE IN UN FILM CHE NON DIMENTICHERETE PERCHE' REALMENTE VISSUTO
Titanus
VERUSCHKA · LUIGI PISTILLI
VERUSCHKA
POESIA DI UNA DONNA
un film di FRANCO RUBARTELLI
GIANNI DE LUIGI · MARIA CUMANI QUASIMODO

FENICE
PER UN COSÌ GRANDE FILM UNO STREPITOSO E MERITATO SUCCESSO
L'ARMA SEGRETA DEI TEDESCHI, NELLA PRIMA GUERRA MONDIALE, PER BOMBARDARE LONDRA DAL CIELO SI CHIAMAVA:
Un pericolo mortale viene dal cielo... una nuova macchina da guerra tremenda e silenziosa... lo ZEPPELIN
ZEPPELIN
MICHAEL YORK · ELKE SOMMER

I programmi RAI-TV

PROGRAMMA NAZIONALE

6: Mattutino musicale; 6.54: Almanacco; 7: Mattutino musicale; 7.20: Quadrante; 7.35: Culto evangelico; 8: Giornale radio; 8.30: Vita nei campi; 9: Musica per archi; 9.10: Mondo cattolico; 9.30: Santa Messa; 10.25: Salve ragazzi; 10.45: Musica match; 11.35: Il libero aprile del '45, un programma di M. Colangeli; 12.29: Vetrina di Hit Parade; 12.44: Quadrifoglio; 13: Giornale radio; 13.15: Buon pomeriggio; 15: Giornale radio; 15.10: Canzoni napoletane; 15.30: Pomeriggio con Mina; 16.30: Tutto il calcio minuto per minuto; 17.30: Formula uno; 18.25: Concerto sinfonico diretto da David Oistrakh; 19.15: I Tarocchi; 19.30: TV musica; 20: Giornale radio; 20.15: Ascolta, si fa sera; 20.25: Batto quattro; 21.20: Conversazione; 21.35: Concerto del violinista H. Szeryng e del pianista M. Flipse; 22: Donna '70; 22.20: Hit parade de la chanson; 22.40: Prossimamente; 22.55: Palco di proscenio; 23: Giornale radio.

SECONDO PROGRAMMA

6: Il mattiniere - Nell'intervallo (6.24) Bollettino per i naviganti; 7.30: Giornale radio - Buon viaggio; 7.40: Buon giorno con i Camaleonti e Bruna Lelli; 8.14: Musica espresso; 8.30: Giornale radio; 8.40: Un disco per l'estate; 9.14: I Tarocchi; 9.30: Giornale radio; 9.35: Gran varietà - Nell'intervallo (10.30) Giornale radio; 11: Chiamate Roma 3131 - Nell'intervallo (11.30) Giornale radio; 12: Anteprima sport; 12.15: Quadrante; 12.30: Classic Jockey; 13: Il Gambero; 13.30: Giornale radio; 13.35: Alto gradimento; 14: Supplementi di vita regionale; 14.30: Le nostre orchestre di musica leggera; 14.45: Conversazione; 15: La corrida; 15.40: Le piace il classico?; 16.25: Il rischianiente; 16.50: Interfonico; 17.25: Giornale radio; 17.30: Domenica sport; 18.30: Giornale radio - Bollettino per i naviganti; 18.10: La vedova è sempre allegra? 19.05: Cose così; 19.30: Radiosera; 19.55: Quadrifoglio; 20.10: Albo d'oro della lirica; 21: Le donne della musica; 21.30: Dischi ricevuti; 21.50: Giovinezza, giovinezza; 22.30: Giornale radio; 22.40: Il nostro Sud; 23: Bollettino per i naviganti; 23.05: Buonanotte Europa; 24: Giornale radio.

TERZO PROGRAMMA

9: Trasmissioni speciali; 9.25: Conversazione; 9.30: Il corriere dall'America; 9.45: Place de l'Etoile; 10: Concerto di apertura; 11.15: Concerto dell'organista S. Hildenbrand; 11.50: Folk music; 12.10: Conversazione; 12.20: L'opera pianistica di J. Hrahms; 13: Intermezzo; 13.45: «Les Huguenots», di G. Mayerbeer; 15.30: Madre Courage e i suoi figli; 16.50: I classici del jazz; 17.30: Discografia; 18: Interrogativi su D'Annunzio; 18.30: Musica leggera 18.45: Perchè ancora la letteratura oggi; 19.15: Concerto di ogni sera; 20.15: Resistenza e vita politica; 21: Giornale del Terzo; 21.30: «Il paese», di A. Jacometti.

TV NAZIONALE

11.00: Santa Messa.
12.10: Orientamenti pastorali.
MERIDIANA
12.30: Colazione allo Studio 7, un programma di Paolini e Silvestri.
13.25: Il tempo in Italia — Break 1.
13.30: Telegiornale.
14.00: A - Come agricoltura.
POMERIGGIO SPORTIVO
15.00: Riprese dirette di avvenimenti agonistici — Segnale orario — Girotondo.
LA TV DEI RAGAZZI
16.45: Re Artù. Giochi di fattucchiera; La cugina della regina; La settimana della cortesia.
17.15: Il tesoro degli olandesi. Secondo episodio: «La bambola dagli occhi di smalto».
POMERIGGIO ALLA TV
Gong
17.45: 90.o minuto. Risultati e notizie sul campionato di calcio.
17.55: La freccia d'oro. Gioco spettacolo condotto da Pippo Baudo.
19.00: Telegiornale — Gong.
19.10: Campionato italiano di calcio.
RIBALTA ACCESA
19.55: Telegiornale sport — Tic-tac — Segnale orario — Cronache dei partiti — Arcobaleno 1 — Che tempo fa — Arcobaleno 2.
20.30: Telegiornale — Carosello.
21.00: «Il mulino del Po» di Riccardo Bacchelli. Seconda puntata — Doremì.
22.00: Prossimamente. Programmi per sette sere.
22.10: La domenica sportiva — Break 2.
23.00: Telegiornale — Che tempo fa — Sport.

TV SECONDO

17.00: Riprese dirette di avvenimenti agonistici.
21.00: Segnale orario — Telegiornale — Intermezzo.
21.15: Per un gradino in più. Spettacolo musicale. Doremì.
22.15: Cinema 70.
23.00: Prossimamente. Programmi per sette sere.

LOCALI (Trieste)

7.15: Il Gazzettino; 8.30: Vita nei campi; 9: Musica per orchestra; 9.10: Incontri dello spirito, a cura della Diocesi di Trieste; 9.30: Santa Messa dalla Cattedrale di S. Giusto - Musiche per organo; 10.30: Motivi triestini; 12.20: Asterisco musicale; 12.40: Il Gazzettino; 14: «El campanon»; 14: «Il fogolar»; 19.30: Il Gazzettino.

Venezia Giulia

13: L'ora della Venezia Giulia; 13.30: Musica richiesta; 14: «Cari storneli», settimanale volante parlato e cantato di L. Carpinteri e M. Faraguna.

Radio Capodistria

7: Notiziario; 7.10: Musica del mattino; 9.30: Venti mila lire per il vostro programma - Mira Lanza; 10: La tromba di Al Korvin; 10.15: E' con noi...; 10.25: La ricetta del giorno; 10.30: Musica per ingresso; 10.45 L'orchestra Ciril Stapleton; 11.15: Novità Ariston; 11.30: Fumorama, presenta H. Pagani; 12: Colloquio con gli ascoltatori; 12.10: Musica per voi; 12.30: Giornale radio - Rassegna settimanale di politica estera; 12.45: Musica per voi; 13: Brindiamo con...; 13.07: Musica per voi; 14: Oggi sport; 14.05: Il complesso Cesare Vaja; 14.15: Il cantante del giorno - Gallant; 19: La domenica sportiva; 19.15: Notiziario; 22.20: Musica da ballo; 22.30: Ultime notizie; 22.35: Musica da ballo; 23: Chiusura.

O

Televisione jugoslava

13.10: Buongiorno Jugoslavia, trasmissione per i lavoratori all'estero; 13.55: «Peyton-Place», romanzo sceneggiato; 16.15: Campionati nazionali di karatè; 17: Pallavolo; 18.05: Cartoni animati; 18.20: «I vendicatori», film inglese; 20: Telegiornale della sera; 20.35: «Karadjoz», trasmissione umoristica; 21.35: Videofon; 21.50: La domenica sportiva; 22.20: Telegiornale.

GIOIELLI OROLOGI
Corso Italia 39
DAL XIII SECOLO
BORSATTI
Prestigio e garanzia

AVVISI ECONOMICI

MINIMO 10 PAROLE

In testata di ogni singola rubrica è indicato il prezzo per parola. Minimo 10 parole. Gli avvisi ordinati per la domenica subiscono una maggiorazione del 20 per cento.

Gli avvisi economici possono essere ordinati presso la **S.P.I. Società per la Pubblicità in Italia, via Silvio Pellico n. 4** pianoterra dalle ore 8.30 alle 12.30 e dalle 15.15 alle 19. Sabato dalle ore 8.30 alle 12.30 e dalle 15.15 alle 20. Questi avvisi possono essere inviati a mezzo posta allo stesso indirizzo con il relativo importo (minimo 10 parole a cui va aggiunto il 4% Ige e 4% tassa per la pubblicità). Gli avvisi economici possono anche essere dettati per telefono chiamando il n. 767676 dalle ore 9 alle 12.30 e dalle ore 16 alle 19. Il servizio di accettazione telefonica degli annunzi economici funziona **esclusivamente** per la rete urbana di Trieste.

Gli avvisi economici vengono pubblicati nella rubrica più corrispondente all'oggetto delle inserzioni minimo 10 parole; la disposizione viene per ordine alfabetico; per facilitare le ricerche viene modificato eventualmente il testo in modo da renderne l'evidenza. La S.P.I. ha la facoltà di abbreviare qualche parola degli annunci.

I reclami possono essere presi in considerazione solo dietro presentazione della ricevuta dell'importo pagato per gli avvisi.

La S.P.I. non assume responsabilità per casuali mancate inserzioni, né per errori di stampa od omissioni. La responsabilità verso il fisco, il pubblico e i terzi delle inserzioni eseguite rimane piena e intera agli inserenti.

LAVORO PERS. SERVIZIO
Richieste
A Lire 40 per parola

BAMBINAIE inglesi, alla pari, aiuto domestiche. Stipendi da 4000 settimanali. Prospetto in italiano. Interagenzia, 63 Coningham Road, Londra W. 12. 5084 A

TRENTENNE offresi prestaservizi ore combinarsi. Telefono 727694. 229884 A

LAVORO PERS. SERVIZIO
Offerte
B Lire 100 per parola

A. ASSUMESI da famiglia con prestaservizi cameriera stabile ottima retribuzione, casa centrale, stanza, bagno personali. Telefonare 28908 ore 8-11. 44687 B

A. FAMIGLIA solo adulti cerca domestica stabile compreso dormire. Ottimo trattamento, 90.000 mensili. Telefonare al 38251. 44541 B

A Grado cercasi domestica ottimo trattamento. Stipendio lire 90.000 mensili. Telefonare a Grado, tel. 80541; a Cervignano, tel. 2740. 1950 B

CERCASI per Opicina domestica stabile referenziata ottimo stipendio. Tel. 211168. 73272 B

CERCASI ragazza stabile. Telefonare 410097. 45196 B

CERCASI prestaservizi 2 volte 3 ore settimana. Telefonare 66217 10-12. 22944 B

CERCASI stabile compreso dormire buona paga posizione centrale. Tel. 36456. 23049 B

CERCASI prestaservizi stabile per dormire, volonterosa, precisa nel lavoro. Stipendio adeguato alla capacità. Telefonare 413269, dalle ore 14 alle 17. 44918 B

CERCASI bambinaia stabile. Tel. 68935. 73354 B

CERCASI prestaservizi 2 ore mattino. S. Spiridione 7 IV p. 44637 B

DOMESTICA pratica cucina cercasi per piccola famiglia adulti. Telefonare 28591. 44457 B *

DONNA fatica pulizia cucina stabile oppure anche solo mattino serietà. Telefonare lunedì 755540. 22924 B

DONNA tuttofare sappia cucinare, stabile cercasi. Telefonare 37606. 22912 B

PERSONA sola cerca domestica massimo quarantenne referenziata, stabile o dalle 8 alle 17. Appartamento signorile, centrale, tutti elettrodomestici, ottimo trattamento e stipendio. Presentarsi lunedì largo Barriera 16, I piano, presso Torr. Il Caffè, ore 9-12 15.30-19. 44535 B

PERSONA distinta cerca donna anziana stabile per governo casa. Tel. 62187. 22846 B

PRESTASERVIZI cercano coniugi ore 8-17. Telef. 762463, dopo ore 18. 44585 B

PRESTASERVIZI alcune ore pomeridiane cercasi, via Rossetti. Tel. 744758 pomeriggio e sera. 73386 B

PRESTASERVIZI referenziata mattino cercasi. Tel. 28543. 44807 B

PRESTASERVIZI trisettimanale giovane referenziata cercasi. Tel. 762938. 23304 B

PRESTASERVIZI ore 8-14 cercasi. Telefonare al 725293 lunedì dalle 14.30 alle 15.30. 44837 B

PRESTASERVIZI referenziata, per coniugi soli, 8.30-14.30 cercasi. Maracchi, via E. De Amicis 24. tel. 750402. 44653 B

PULITRICE brava e referenziata per uffici ore mattiniere cercasi. Tel. ore ufficio 31200. 73350 B

AVVISO IMPORTANTE

TENIAMO AD INFORMARE LA CLIENTELA CHE LE PARRUCCHE IN «KANEKALON» DEL MARKET DELLA PARRUCCA VENDUTE A L. 13.000, SONO DELLA MIGLIORE QUALITA'; INVITIAMO IL PUBBLICO A CONTROLLARE QUANTO DICHIARIAMO.

Precisiamo che noi vendiamo questi articoli a lire 13.000 soltanto perché il grande smercio che abbiamo ci permette di farlo. Lasciateci per ultimi, quando dovete fare acquisti, potrete così controllare qualità e prezzi.

MARKET DELLA PARRUCCA
via San Lazzaro 17 (unica sede) telefono 31306

Ricerche e offerte di personale qualificato

LA

solari & c/udine spa

RICERCA PER L'AGENZIA DI TRIESTE UN

PRODUTTORE QUALIFICATO

Il candidato prescelto dovrà operare nelle province di Trieste, Gorizia, Udine, Pordenone, Belluno e Treviso. Dovrà essere in possesso dei seguenti requisiti: residenza in Trieste, istruzione media superiore e documentata esperienza di vendita preferibilmente nel settore delle macchine ed attrezzature per ufficio.

Si offre stipendio, provvigioni, inquadramento previdenziale, rimborso spese ed automezzo della ditta. La selezione dei candidati sarà effettuata dal dott. Del Missier presso l'Hôtel de la Ville di Trieste lunedì 26 corrente dalle ore 9 alle 12 e dalle 16 alle 18

Per mesi stagione estiva, Camping presso GRADO

ricerca:

cassiera / impiegata conoscenza francese e tedesco, cuoco, aiuto cuoco e internisti

Inviare offerte dettagliate Cassetta 2249/Z S.P.I. Trieste

«INDUSTRIA CALZE CAPPINI S. p. A.»

CERCA AGENTI

veramente introdotti Clientela dettagliante per le province di:

BELLUNO - UDINE - PORDENONE - TRIESTE - GORIZIA, capoluoghi e province

Titolo preferenziale la provenienza specifica dal settore o dal genere abbigliamento.

Inviare domande e referenze a:
CALZE CAPPINI S.p.A. C.so Europa 29 24040 ARCENE (BG)

INDUSTRIA FARMACEUTICA DI IMPORTANZA NAZIONALE
ricerca Collaboratore scientifico

Possibilmente laureato/a per il rafforzamento zone:
TORINO - NOVARA - VERCELLI - TRENTO - BOLZANO
TRIESTE - GORIZIA - UDINE - PERUGIA
anche primo impiego, massima serietà, presenza.
Inquadramento sindacale di categoria e incentivi
SCRIVERE S. P. I. — CASSETTA N. 5708/Z TRIESTE

Siamo un'industria tra le prime in Europa nel campo dei cosmetici. La nostra attività subisce un incremento costantemente in ascesa di anno in anno. Lo sviluppo conseguito nel 1970 e quello previsto, su dati di marketing, per il 1971 ci hanno indotto ad allargare ulteriormente i nostri quadri.

Pertanto cerchiamo una persona altamente qualificata in grado di assumere la mansione di

ISPETTORE DI VENDITA

La persona prescelta dovrà sovrintendere a una rete distributiva di venditori diretti, a livello professionale superiore.

Requisiti richiesti:
— età 25-40 anni
— cultura media superiore
— conoscenza del ramo ed esperienza di vendita presso profumerie e affini
— autovettura

Si offrono:
— elevato stipendio
— rimborso spese
— addestramento professionale e possibilità di carriera in un ambiente giovane e dinamico.

Zona di lavoro:
— ITALIA SETTENTRIONALE E CENTRO

Le persone in possetto di TUTTI i requisiti di cui sopra e interessate a questa opportunità, sono pregate di inviare il proprio curriculum a

CASELLA 190/N - SPI 20100 MILANO

Siamo un'industria tra le prime in Europa nel campo dei cosmetici. La nostra attività subisce un incremento costantemente in ascesa di anno in anno. Lo sviluppo conseguito nel 1970 e quello previsto, su dati di marketing, per il 1971 ci hanno indotto ad allargare ulteriormente i nostri quadri.

Pertanto cerchiamo delle persone di alto livello professionale in grado di assumere la mansione di

VENDITORI

Le persone prescelte dovranno essere introdotte presso profumerie ed affini e si occuperanno della vendita e promozione di prodotti altamente qualificati e conosciuti in tutta Europa.

Requisiti richiesti:
— età 25-35 anni
— cultura media superiore
— esperienza di vendita presso profumerie e affini
— autovettura

Si offrono:
— un elevato stipendio base
— rimborso spese
— provvigione interessante
— addestramento professionale e appoggio pubblicitario e promozionale.

Zone:
LOMBARDIA — LAZIO — PIEMONTE - VALLE D'AOSTA — CAMPAGNA — LIGURIA
PUGLIA — EMILIA ROMAGNA — BASILICATA — VENETO — TOSCANA — CALABRIA

Le persone in possetto di TUTTI i requisiti e interessate a questa opportunità sono pregate di inviare il proprio curriculum a **CASELLA 190/N - SPI 20100 MILANO**

SOCIETA' INTERNAZIONALE PRODUTTRICE DI BENI DI LARGO CONSUMO PER IL POTENZIAMENTO DELLA PROPRIA ORGANIZZAZIONE VENDITA ASSUME

VENDITORI

PER LE ZONE DI TRIESTE E PROVINCIA

SI RICHIEDE: cultura media superiore - Precedenti esperienze di vendita possibilmente in prodotti di largo consumo
SI OFFRE: rapporto d'impiego diretto - Stipendio fisso - Diarie - Rimborsi spese - Reali possibilità di carriera

Le persone interessate sono pregate di inviare curriculum dettagliato
Si garantisce risposta entro 20 giorni
CASELLA N. 201/N S. P. I. - 20100 MILANO

RAFFINERIA MARITTIMA

ci incarica di ricercare

capo servizio marittimo

Si richiedono i seguenti requisiti:
— perfetta conoscenza della legislazione doganale e portuale;
— ottima conoscenza della lingua inglese e possibilmente di altri idiomi stranieri;
— esperienza pratica nel ricevimento, imbarco e spedizione di prodotti petroliferi da porti e da isole artificiali;
— **è titolo preferenziale la laurea in ingegneria navale o cultura equivalente: un candidato di queste caratteristiche potrà essere valutato anche se manca delle specifiche esperienze sopra citate, purché motivato alla gestione e manutenzione degli impianti portuali.**
— la persona più adatta dovrebbe avere circa 40 anni, così da avere assommato una sufficiente esperienza, ed essere di sana e robusta costituzione.

Riteniamo confacenti a tale posizione persone che abbiano svolto mansioni analoghe in aziende petrolchimiche, o in compagnie marittime o anche presso capitanerie di porto.

L'Azienda offre inquadramento e remunerazione di ottimo livello, di sicura e piena soddisfazione per elementi rispondenti alle caratteristiche richieste. La nostra veste professionale è garanzia della massima riservatezza.

Inviare curriculum dettagliato citando SP. 3453 P. al:
Centro di Selezione e Formazione del Personale della

ORGA

ORGA - ORGANIZZAZIONE E REVISIONI GENERALI DI AZIENDE
20122 Milano - Viale Bianca Maria, 3
00198 Roma - Via Isonzo 21/D (tel. 855395)

La

CHEVRON TRANSPORT Corporation di SAN FRANCISCO

per ampliamento della propria flotta cisterniera ricerca

TERZI UFFICIALI DI COPERTA

in possesso del titolo di aspirante capitano di lungo corso da impiegare su supertankers di bandiera liberiana con equipaggio totalmente italiano.

Per informazioni presentarsi o scrivere a:
«ITALIA» S.p.A. di Navigazione - Ufficio «Chevron»
piazza De Ferrari 1 - Genova:
oppure telefonare 2092 Genova

GRANDE SOCIETÀ

A CARATTERE MULTINAZIONALE OPERANTE NEL SETTORE DEI BENI STRUMENTALI

RICERCA:
n. 2 collaboratori per la propria filiale di Trieste
Le persone prescelte saranno avviate ad una attività di vendita di PRODOTTI DI AVANZATA TECNOLOGIA operando presso una CLIENTELA SELEZIONATA ED ACQUISITA seguendo una MODERNA METODOLOGIA DI LAVORO

SI RICHIEDE:
— diploma o livello culturale equivalente
— età non superiore ai 28 anni
— obblighi militari assolti o esenzione temporanea superiore ai due anni

SI OFFRE:
— regolare contratto di assunzione
— stipendio fisso
— corsi di formazione e specializzazione
— itinerari di carriera orientati verso la vendita di computer o posizioni di responsabilità organizzative

Il personale della Società è stato informato
Si assicura risposta immediata

Inviare dettagliato curriculum a:
CASELLA 200/N SPI 20100 MILANO

IMPIEGO E LAVORO
Richieste
C Lire 50 per parola

ALLIEVA vigilatrice infanzia offresi baby-sitter pomeriggio sera, serietà. Telefonare pomeriggio 822886. 44617 C

ANALISTA tempi-metodi vaglia proposte. Cassetta 44745 C, SPI.

CAPO servizi amministrativi e contabili con pluriennale esperienza padronanza serbo-croato e mercato jugoslavo offresi a seria media o piccola azienda scrivere: Olindo Smolcich viale Cà Granda 16/A C. P. 20162 Milano. 22908 C *

CONTABILE 18enne conoscenza inglese tedesco offresi. Telefonare lunedì mattina 727226 44677 C *

ESTETISTA esperta offresi. Tel. 740102. 44665 C

FARMACIA manipolatore laboratorio, banco offresi ovunque. Fermo posta libretto circolazione 524903 Trieste. 2126 C

GIOVANE signora offresi come baby-sitter. Tel. 731792. 44545 C *

IMPIEGATA ventiduenne pratica lavori ufficio offresi. Telefonare al n. 762882 dalle ore 9 alle 12. 44815 C *

ISTITUTO Fermi segreteria via Rossetti 7, tel. 766952, ripetizioni accurate qualsiasi materia, prezzi modici, preparazione specifica esami licenza media maturità. 73278 C *

MAESTRA offresi baby-sitter, ore serali, possibilmente famiglia inglese. Tel. 746111. 44715 C

OFFRESI impiegata diploma magistrale. Telefonare 755284 dalle 13-15. 44737 C *

OFFRESI a ditta 40.enne con Ape. Telefonare lunedì 725389. 23328 C

OFFRESI cameriere bella presenza referenziato ristorante stabile anche paga mensile tel. 748064. 45132 C *

PENSIONATO presenza lunga esperienza meccanica buona conoscenza tedesco francese inglese serb. croato offresi anche mezza giornata. Cassetta 23119 C, SPI *

SIGNORINA medie superiori dattilografia offresi impiego. Tel. 90652. 22966 C *

TRENTENNE autocarro proprio 50 q nuovo offresi a ditta qualsiasi tipo trasporto. Massima serietà. Cassetta 22632 C *

LAVORO A DOMICILIO ARTIGIANATO
CC Lire 80 per parola

A.A.A.A. AVVOLGIBILI adattamenti applicazioni cinghie coloriture riparazioni legno plastica. Telefonare mattino al 765110. 23310 CC *

SIGNORA per governo villa cercasi se coppia possibilità alloggio ottimo trattamento. Tel. 28376, ore negozio. 73238 B

STABILE referenziata cercasi. Tel. 24547. 73314 B

A.A.A. PARCHETTI raschiatura verniciatura riparazioni posa in opera garanzia lavoro massima puntualità. Di Toro, telefoni 753492 - 744717. 44954 CC

A.A.A. TELEVISORI radio giradischi ecc. riparazioni accurate preventivi domicilio Radiolaboratorio Stella. Telefono 741801, via Ginnastica 31. 44775 CC

A.A. RADIORIPARAZIONI fiducia, transistori, fono. Radio Stefani. Corridoni 2, telefono 90944. 55783 CC

A. PARCHETTI raschiatura verniciatura riparazioni in genere preventivi gratuiti, Gaspari, via Gambini 27/A, telefono n. 755868. 45022 CC

A. PITTORE veramente capace lavabile 25.000; semilavabile 20.000. Tel. 94100. 44847 CC *

ABATANGELO PARCHETTI, riparazioni raschiatura verniciatura preventivi gratuiti, interpellateci. Rossetti 41/C. Telefono 90497. 23101 CC

AGENZIA giardinaggio Green Garden esperti botanica e decorazioni interventi trattamenti nuovo metodo manutenzione anche terrazze. Tel. 727596 414847 ore 9-13. 44683 CC

MANCINELLI PARCHETTI telefono 765255

B.C. SARTORIA pianoterra Manzoni 2/A, rimoderna e assume riparazioni antilope, pelle, abiti maschili e femminili. 45134 CC

COSTRUZIONE riparazione pavimenti rivestimenti tetti intonaci interni esterni modifiche quartieri. Telefono 272510. 44569 CC *

FRITTOLI PARCHETTI. CONCESSIONARIO ESCLUSIVO SYNTEKO ORIGINALE SVEDESE. LAVORI CONSEGNATI CON CERTIFICATO «GARANZIA SYNTEKO». Riparazioni pose raschiatura verniciatura, via S. Zenone 6, tel. 750895. Per tutti i pavimenti polish autolucidante LUSTRA BLOND. Per garantire la puntualità si prega un preavviso di 6 giorni. 23358 CC

IDRAULICO riparazioni scaldabagni impianti sanitari rubinetterie tel. 764482 ore serali. 44693 CC *

IMPRESA artigiana attrezzata costruzioni, restauri interni esterni, tetti, terrazze, facciate, terreni e progetti. Telef. 24640. 44537 CC

PITTORE decoratore restauri appartamenti ville, lavori veloci garantiti, prezzi onesti. Telefonare 66240. 45094 CC

PITTORE appartamenti camere cucine coloriture olio. Prezzi modici. Tel. 723512. 44519 CC

PITTORI appartamenti camere cucine coloriture olio. Prezzi modici. Telef. 723823. 44519 CC

SARTORIA rimoderna antilope pelle abiti maschili e femminili. Piazza Garibaldi 11, tel. 90280. 23332 CC *

TAPPEZZIERE materassaio pure a domicilio. Telef. 417131. 44517 CC *

TRASLOCHI eseguiamo smontando rimontando mobili, lampade garanzia serietà telefono 69442. 43985 CC *

IMPIEGO E LAVORO
Offerte
D Lire 100 per parola

A.A.A.A.A.A. CERCASI Pantalonaia. Tel. 754238. 45144 D *

A.A.A. BANCONIERI o giovani con pratica di bar cercansi. Bar interno Ippodromo di Montebello. Solamente per le riunioni di corse 1 o 2 volte per settimana. Poche ore e bene retribuite. Rivolgersi alla Torrefazione «Argentina», via Battisti 13. 23173 D

A.A.A.A.A. NIXON. Importante ditta milanese cerca signore-a ottimo guadagno, Trieste-Udine - Gorizia - Pordenone - Belluno. Presentarsi Sterpeto, 3/a, Trieste, 8-9, 18.30-19.30. 44614 D

A.A.A. CERCASI pasticcere veramente finito, ottimo stipendio. Scrivere età, posti occupati, Cassetta 44621 D SPI.

A.A.A. CERCHIAMO fattorino e venditore, patente introdotti negozi alimentari ottime condizioni. Tel. subito 91951 e 37952. 73444 D

A.A.A. IMPIEGATA pratica lavori ufficio perfetta conoscenza sloveno o serbo croato cercasi. Cassetta 44823 D SPI.

A.A.A. LAVORANTE mezza lavorante e apprendista cercansi. Salone Bellezza Susy, Tor Bandena 1. 8117 D

A.A.A. STENODATTILOGRAFA perfetta cercasi pronto impiego. Scrivere cassetta SPI 73422 D.

A.A. CORRISPONDENTE lingue conoscenza inglese-tedesco cercasi referenziando. Scrivere cassetta SPI 73424 D.

A.A. UFFICIO assume dattilografa pratica anche primo impiego. Rivolgersi Russiani, piazza Unità 3, lunedì ore 10-12. 44705 D

A. AUTISTA massimo 35enne con mansioni di carico-scarico per consegne città presso alimentaristi cercasi. Stipendio premi operosità indicare età posti occupati. Offerte cassetta SPI 73434 D.

A. CERCANSI aiuto banconiere et interniste buffet Benedetto via XXX Ottobre 19, riposo settimanale. 880 D

A. GIOVANE robusto con patente per lavori interni magazzino e consegne città cercasi. Tel. lunedì mattinata 761980. 73436 D

A. TORREFAZIONE La Portizza, Borsa 5, cerca banconiere uomo aiuto banconiere donne presentarsi feriali. 44669 D *

ADDETTO lavaggio lubrificazione vetture cerca «Esso», piazza Foraggi. Presentarsi lunedì. 44671 D

AFFIDIAMO confezione cosmetici domicilio. Alta retribuzione. Scrivere Sympathie, Casella Postale 100 - 98100 Messina. 5229 D

AFFIDIAMO confezioni bigiotteria domicilio. Retribuzione immediata. Scrivere Buca Casella Postale 155, 98100 Messina. 5087 D

AFFIDIAMO confezioni cosmetici domicilio Ottimi guadagni Scrivere Mercieca Casella Postale 270. 98100 Messina 5087 D

AFFIDIAMO confezioni giocattoli domicilio. Scrivere ditta «Rint» via S. Euplio 126, Catania. 5086 D

AFFIDIAMO confezioni cosmetici domicilio. Guadagni immediati. Scrivere Buemi Casella Postale 153, 98100 Messina. 5087 D

AGENZIA assicurazioni primaria società assume signorina intelligente vivace sedici diciotto anni primo impiego. Scrivere con dati e referenze Cassetta 44643 D SPI.

AIUTANTE impianti termoidraulici buon trattamento cerca seria ditta via Udine 25. Telef. 35190. 73406 D

AIUTO commessa o commessa preferibilmente conoscenza sloveno cerca negozio calzature centrale. Cass. 200 D SPI.

AIUTO commessa cerca panificio. Tel. 414673. 73316 D

AIUTO banconiere-a prontamente cerca Torrefazione Brasil, Battisti 12, tel. 35851. 44821 D

AIUTO banconiere cercasi «Adriaco Bar» G. Carducci 4. 44595 D *

AIUTO banconiera-e cercansi bar Brasilia piazza Goldoni. 73432 D

AIUTO commesse ed apprendiste commesse cerca prontamente negozio abbigliamento uomo et donna. Offerte referenziate. Cassetta 23077 D.

ALBERGO «Ploner» Carbonin/Cortina cerca subito oppure da accordarsi: donne per macchine lavapiatti, donne aiuto cucina e lavanderia, mensile 80-100.000 con vitto alloggio, franco trattenute. Telefonare 0474/76122, oppure 72240. 5724 D

APPRENDISTA eliografa 15-16enne. Presentarsi Eliografia S. Giusto, via Machiavelli 22/B. 44615 D

APPRENDISTA meccanico cerco. Autofficina, S. Nicolò 3. 44833 D

APPRENDISTA et aiuto banconiera, riposo festivo, cercasi. Bar Cantiere, via Broletto 21. 44633 D

APPRENDISTA fotografo-a cerca Foto Morelli Settefontane 10 presentarsi lunedì pomeriggio. 73452 D

APPRENDISTA e commessa cerca Calzature Malvestiti, via S. Spiridione 12. 22666 D

APPRENDISTA meccanico cerca officina, via Lazzaretto Vecchio 22. 22888 D

APPRENDISTA e aiuto commesso cerca negozio articoli tecnici. Tel. 37080. 45182 D

APPRENDISTA pasticciere cercasi pomeriggio libero. «La Giuliana», Matteotti 26. 73274 D

APPRENDISTA meccanico 15-16 anni assume autoservizio Derby Riva, Gulli 12. 73364 D

APPRENDISTA ragazza, amante cani, cercasi. Telef. 38161, lunedì. 1234 D

APPRENDISTA, mezzalavorante, parrucchiera capace, assumonsi prontamente. Ottima paga. Tel. 726341. 26163 D

APPRENDISTA parrucchiera, cercasi. Salone Joli, via Imbriani 1. 44639 D

APPRENDISTA commessa conoscenza sloveno cerca oreficeria via Roma 16. 23322 D

APPRENDISTA quindicenne cerca alimentari Gatteri 29. Telef. 96563. Buon trattamento. 22854 D

APPRENDISTA parrucchiera cercasi urgentemente. Telef. lunedì 31589 salone Marisa. 73372 D

APPRENDISTA radiotecnico volonteroso cercasi. Telefonare 764978. 8119 D

APPRENDISTA per negozio calzature. Telefonare 31410. 23123 D *

APPRENDISTA commesso cerca negozio abbigliamento Ambassador, piazza della Borsa 3, telef. 37638. 44713 D

APPRENDISTE sarte donna ottime retribuzioni cerca sartoria «ENZO» viale XX Settembre 42. Presentarsi solo se veramente intenzionate. 44799 D

APPRENDISTE commesse e vetriniste cerca Beltrame. Presentarsi ufficio personale II piano, corso Italia 25, lunedì ore 18.30. 2254 D

APPRENDISTE assume industria confezioni lire 440 orarie. Tel. 820196. 72792 D

APPRENDISTE cercasi presentarsi ore 11-16 maglificio Rolli viale Terza Armata 17. 73380 D

APPRENDISTI elettrotecnici avvolgitori cerca officina Tedeschi Corti 3. Tel. 35377. 73078 D

ASSUMIAMO Trieste personale femminile. Scrivere specificando curriculum, a cassetta 44672 D, SPI.

ASSUMIAMO signorina giovane pratica ufficio paghe. Altra apprendista, ottima dattilografa. Manoscrivere offerte particolareggiate. Cassetta 44557 D SPI.

ATTIVITA' interessante nuovo settore teaching machines, cercansi ambosessi cultura liberi subito. Presentarsi Tematron, Cologna 30, mercoledì ore 18. 45162 D

AUTISTA anche pensionato per servizi saltuari autovettura privata cercasi cassetta 22906 D SPI. *

AUTISTA possibilmente patente C assume primaria azienda commerciale. Telef. 812302. 44699 D

AUTOCESSORI Kozulic assume prontamente aiuto commesso-a o apprendista conoscenza slavo, via Machiavelli 7. 73360 D

AZIENDA industriale locale cerca infermiere uomo diplomato. Scrivere Casella postale 2236 D.

BANCONIERE aiuto banconiere e internista cercansi Caffè Miramar, piazza Libertà 2. 44829 D *

BUON trattamento commessa aiuto commessa conoscenza sloveno cerca negozio Sergio, via Roma 8, telefono 31817.

CALZOLERIA Viale cerca commessa pratica. Viale XX Settembre 18. 44783 D *

CAMERIERA ai piani massimo 40.enne pratica cercasi. Presentarsi Albergo alla Posta, piazza Oberdan 1. 73306 D

CAMERIERA ai piani pratica cercasi hotel Istria. Telef. 95244. 44463 D

CASA di spedizioni cerca impiegato militesente con patente macchina. Tel. solamente dalle 18 alle 19 al 225373. 73288 D

CASSIERA impiegata indispensabile conoscenza sloveno o croato massima serietà cerca importante negozio abbigliamento centrale ottimo trattamento offerte. Cassetta 23113 D

CERCANSI apprendisti meccanici. Concessionaria Simca, viale Raffaello Sanzio n. 11, tel. 93400. 44841 D *

CERCANSI banconiere e aiuto banconiere Buffet Pino, corso Italia 29. Domenica chiuso. 23312 D

CERCANSI apprendista e mezza lavorante parrucchiera salone Marina via San Nicolò 22. Tel. 28341. 73404 D

CERCANSI ragazze per servizio estivo birreria self-service importante villaggio turistico internazionale «Rosa Marina» Ostuni (Brindisi). Scrivere a geometra Piliego, via Amena n. 16, 72100 Brindisi. 5725 D

CERCANSI commessa aiuto commessa negozio abbigliamento preferibilmente conoscenza lingue slave. Telefonare lunedì orario negozio 28697. 73234 D

CERCANSI personale per asporto giorni festivi chiuso, bar De Rosa piazza Vittorio Veneto 4. 73166 D

CERCASI banconiere-a Nastro Azzurro riva N. Sauro 12. 44707 D *

CERCASI portiera referenziata per stabile signorile. Telefonare feriali 95001. 22922 D

CERCASI apprendista e commessa. Calzature La Graziosa, via Carducci 20. 44697 D

CERCASI apprendista commessa conoscenza lingue slave (possibilmente), presentarsi lunedì pomeriggio ore di lavoro negozio di abbigliamento via C. Ghega 1/B. 23368 D *

CERCASI giovane con patente per consegne. Tintoria Maria, via Torrebianca 12. 44695 D

CERCASI aiuto o apprendista banconiera, domenica festa, orario negozio. Via Roma 11. 45180 D

CERCASI pulitore esperto vetri mezza giornata possibilmente con mezzo proprio. Telefonare lunedì 69336. 73440 D

CERCASI apprendista negozio borse. Barbiero, via Molino a Vento 3. 73286 D

CERCASI apprendista parrucchiera acconciature Branka, via Xidias 3, angolo viale Venti Settembre, tel. 96435. 44523 D

CERCASI apprendista parrucchiera urgente bisogno. Tel. 68742. 73352 D

CERCASI apprendista commessa panetteria via Delle Docce 16, festa mercoledì pomeriggio e domenica. Tel 750616. 22926 D

CERCASI aiuto pasticcere-a 15-18 Colussi corso U. Saba. 23029 D

CERCASI signora signorina abile veloce per fornitura scaffali tre ore giornaliere con referenze, Alimentari piazza Garibaldi 10. 44743 D

CERCASI agente per la regione introdotto installatori industrie elettriche e industrie in genere. Rimborso spese più provvigioni. Tel. 31835 ditta Reinea salita Montanelli 2. 73196 D

CERCASI apprendista con cognizioni della lingua tedesca per Agenzia Immobiliare Turistica a Bibione per stagione estiva. Eventualmente anche stabile. Scrivere indicando referenze curriculum vitae e pretese all'Agenzia Buratti, Bibione Pineda, Venezia. 5739/2 D

CERCASI apprendista confezione maglieria intima. Telefono 93369. 44675 D *

CERCASI prestaservizio ore da combinarsi tutti elettrodomestici trattamento familiare ottima retribuzione. Zanon, Parini 6, negozio. 45150 D *

CERCASI lavoranti ambo sesso ottima paga, Welt, via Gambini 25. 45152 D *

CERCASI lavorante parrucchiera urgente, via Udine 1. 44809 D

CERCASI pratica import-export perfetta conoscenza serbo croato referenze massimo 35 anni. Inviare offerte Cassetta 73294 D SPI.

CERCASI ragazzo per negozio alimentari e delicatezze via Combi n. 18 presentarsi non telefonare. 23111 D

CERCASI signorina con perfetta conoscenza tedesco per Agenzia Immobiliare Turistica a Bibione per stagione estiva. Eventualmente anche stabile. Scrivere indicando referenze curriculum vitae e pretese all'Agenzia Buratti, Bibione Pineda, Venezia. 5739/1 D

CERCASI meccanico qualificato concessionaria Simca, viale Raffaello Sanzio n. 11, telefono 93400. 44841 D *

CERCASI mezza lavorante parrucchiera Salone Romana, via Toti 11, tel. 90774. 23316 D

CERCASI apprendista commessa pasticceria Penso, via A. Diaz 11. 44853 D

CERCASI apprendista commessa alta bella presenza presentarsi Corrado via Giulia 19 lunedì dalle 15.30 in poi. 73334 D

CERCASI lavorante con buona paga salone Tina, via Roma n. 17, tel. 24951. 22942 D

CERCASI apprendista parrucchiera. Telefonare da lunedì tel. 761949. 22946 D

CERCASI apprendista parrucchiere parrucchiera. Salone Gianni, Crispi 18, tel. 744979. 22892 D

CERCASI apprendista parrucchiera pratica. Salone Lucia, telef. 811238. 44623 D

CERCASI banconista salumeria e garzoni. Scrivere Cassetta 73296 D SPI.

CERCASI giovane o ragazza per polleria, via Giulia 19. 44513 D

CERCASI magazziniere pratico ricambi auto e accessori, referenziato. Concessionaria Opel, via Ginnastica 56. 44573 D

CERCASI operaio elettricista e apprendisti. Zanon, Parini 6. 45150 D

CERCASI operaio generico officina. Telefonare lunedì ore 11-12 94073. 44603 D

CERCASI ragazza 14-16 anni, seria, onesta, per studio medico. Scrivere Cassetta 22886 D.

CERCASI ragazza vedova sola massimo trentacinquenne bella presenza, spiccate qualità governo casa persona sola medietà. Scrivere referenziandosi carta identità 22820000 fermo posta 51100 Pistoia. 22882 D

CERCASI apprendista oppure mezzo lavorante verniciatore carrozzeria Bastianetto. Telefonare 96060. 45166 D *

CERCO signorina massimo venticinquenne discreta cultura conoscenza lingua slovena per conversazione aiuto domestico. Scrivere cassetta SPI 73416 D

COMMESSA pratica calzature, mezza giornata. Cassetta 23123 D SPI *

COMMESSA e apprendista commessa cercansi filati mercerie mode Eredi Fonda, piazza San Giovanni 2. 22950 D

COMMESSA pratica vendita abbigliamento e apprendista cercansi per negozio zona centrale. Telefonare lunedì mattina al 271187. 44831 D

COMMESSA apprendista buona retribuzione, festività chiuso, cerca Torrefazione O.P., Oriani 5. 44679 D

CONIUGI per custodia ed eventuale pulizia cercansi. Trattamento ottimo. Inviare curriculum vitae. Cassetta 44625 D SPI *

CONTABILE esperta amministrazione stabili cercasi offerte cassetta 44589 D, SPI *

DATTILOGRAFA conoscenza inglese cerca prontamente importante agenzia marittima. Cassetta 44673 D SPI.

DATTILOGRAFA per copiatura lavori proprio domicilio cercasi. Telef. 411075. 45140 D

DISEGNATORE per falegnameria buona conoscenza arredamento civile e navale pratico dettaglio costruttivo cercasi. Cassetta 44817 D SPI *

DITTA autoaccessori cerca dinamico apprendista commesso. Tel 35823 orario ufficio. 22928 D *

DONNA giovane per pulizia barche a Grignano, ore da combinarsi, cercasi. Scrivere Cassetta 109 D.

ELETTRICISTA cerca industria Cassetta 22972 D, SPI.

ELETTRICISTI operai e apprendisti cercansi. Rivolgersi via della Tesa 8, tel. 731339. 44811 D *

ENTE di Stato assume elementi ambosessi da inserire propri quadri organizzativi. Si richiede età dai 24 ai 40 anni, presenza, buona cultura; si offre ottima retribuzione, definitiva sistemazione, possibilità carriera. Si esaminano anche domande di persone libere mezza giornata. Presentarsi lunedì pomeriggio dalle 15.30 alle 18, via Carducci 2 I piano. 73236 D

FATTORINO per alimentari con patente cerca negozio Gerbini, stipendio ottimo età 18-35. Tel. 95312-750797. 73240 D

FATTORINO per Ape cercasi pomeriggio libero «La Giuliana», Matteotti 26. 73276 D

GEOMETRA militesente, iscritto albo, cerca studio ingegneria civile per lungo periodo collaborazione professionale. Fornire dati, referenze, condizioni. Cassetta 44041 D SPI.

GIOIELLERIA cerca apprendista commessa età 18-20 anni, anche primo lavoro. Indispensabile bella presenza. Presentarsi in via S. Spiridione n. 8 orario negozio. 22902 D

Continua in 12.a pagina

SULL'ORGANIZZAZIONE MILITARE PESA LA GRAVE RESPONSABILITA' DI SCELTE CORAGGIOSE E MODERNE

ANNO ZERO PER LE FORZE ARMATE IN ATTESA DELLA SECONDA RINASCITA

Nessuna defezione è possibile in campo europeo di fronte ai massicci schieramenti del Patto di Varsavia
Preludio con il «Leopard» al ringiovanimento dell'Esercito - Critica la situazione della Marina e dell'Aeronautica

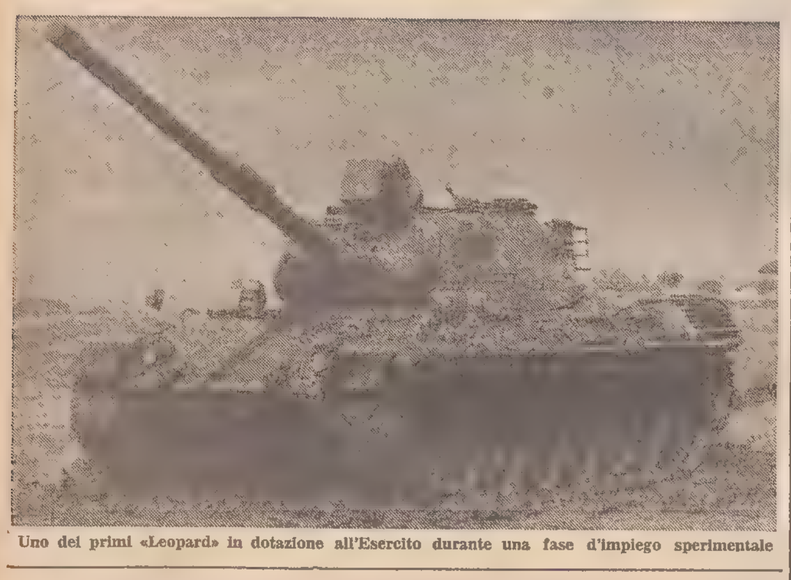

Uno dei primi «Leopard» in dotazione all'Esercito durante una fase d'impiego sperimentale

Il lungo dopoguerra dell'Esercito italiano è finito là dove era cominciato: sui greti sassosi dei torrenti Cellina e Meduna, disperato deserto bianco stranamente incastonato in questa terra pur generosa di verde e d'acqua. Qui, nel 1948, con la ricostituzione dell'allora brigata corazzata «Ariete», l'Esercito ottenne il battesimo della rinascita, ancora calde le ceneri della sconfitta, ancora pungenti i lutti e i sacrifici di una prova tragica ed impietosa. Qui, in questi giorni, la stessa grande unità, vista come parte per il tutto del complesso militare terrestre, ha celebrato la fine dell'epoca di ricostruzione, ma soprattutto il passaggio alla nuova era tecnica e dottrinaria che già occupa i tavoli degli stati maggiori degli eserciti più evoluti. Gli anni settanta lanciano una sfida a tutti e a tutte le strutture: rinnovarsi o perire. Singolarmente gli anni della pace sbandierata si rivelano anni di lotta dell'individuo come della società. Figurarsi se un organismo come quello militare poteva rifiutare la sfida, resa più audace e difficile dall'offensiva esterna di utopie diafane, di luoghi comuni stranamente caparbi in un'epoca demitizzante e dalle strettoie di un bilancio in odor di avarizia.

Premessa questa realtà, le Forze armate italiane devono rispondere in tre direzioni. La prima è il rinnovo del materiale che la tecnologia rende sempre più rapidamente superato; la seconda è una risposta «sociale» al miglioramento del benessere del soldato e delle sue condizioni di vita (è indispensabile lo sforzo per tenersi in parallelo con l'evoluzione della società); la terza è una risposta di «pubblic relation» che, al di fuori di schemi retorici non confondibili con il rispetto e l'esaltazione delle tradizioni, faccia comprendere al cittadino il significato e la difficoltà di un lavoro duro e delicato che si svolge, per sua intima essenza, lontano dagli occhi dei più.

Va detto con chiarezza che le spese per la difesa costituiscono una polizza di assicurazione per l'avvenire del Paese. Al principale compito istituzionale della difesa si affiancano vantaggi educativi, morali e spesso professionali, la cui mancanza si avvertirebbe, per il gioco dei contrasti, proprio se le Forze armate non esistessero. Con la scuola ordinaria ridotta in stato di perenne crisi e sbandamento, la funzione civica delle Forze armate ha ottenuto maggiore importanza ed è stata chiamata a colmare lacune oggi più profonde di ieri. Insomma, un punto fisso di appoggio in una girandola di insicurezze, di incertezze e di confusioni.

Il discorso morale, sempre difficile e rischioso, può fermarsi qui, dove è necessario, e forse più interessante, immergersi in considerazioni tecniche. Subito qualche cifra sulla realtà dei dispositivi militari Ovest-Est: a fronte delle 57 divisioni della Nato, con poco più di un milione di uomini, stanno le 99 divisioni del Patto di Varsavia con un milione e mezzo di effettivi; ma il confronto è più allarmante quando si scende nel dettaglio e si osserva che ai 7000 carri armati della Nato sono opposti gli oltre 17 mila dell'Est, e la sproporzione si ripete in campo aereo dove abbiamo circa 3000 velivoli occidentali a fronte dei cinquemila, o poco meno, della «Nato rossa». Ogni ulteriore decrescenza ci forze all'Ovest perciò, si trasformerebbe in una superiorità schiacciante dell'Est, che sta ora rimontando quello che era il suo solo punto di svantaggio: le forze navali. In una situazione di potenza unilaterale i pericoli sarebbero tutti sull'altro piatto della bilancia. La supremazia assoluta negli armamenti convenzionali potrebbe consigliare iniziative d'aggressione, o d'appoggio a forme di sovversione interna abilmente preordinate, senza il rischio di dover ricorrere all'impegno di armi nucleari, ormai assegnate al ruolo fisso di «deterrente».

Finché non è possibile raggiungere un disarmo uniforme e sotto sicuro e reciproco controllo, resta urgentemente valido per ogni paese il programma di una difesa. Anche una difesa di medio potenziale e strettamente convenzionale, qual è quella dell'Italia, può dissuadere un avversario da un'impresa che si rivelerebbe sproporzionata fra il profitto perseguibile e lo scotto da pagare. E' questa l'economia della strategia. Quindi piena rivalutazione proprio delle Forze armate nazionali, meglio se inquadrate in piani di difesa comuni come quelli della Nato o, quanto meno, a livello europeo. Nessuno si sognerebbe di affermare che una polizza di assicurazione è improduttiva. Ripaga in tranquillità e sicurezza, e chi ne è «scoperto» accerta la sua «produttività» solo quando è troppo tardi.

Come si presentano le Forze armate italiane alla soglia degli anni settanta? Gli economisti direbbero in fase di congiuntura. Il massimale dell'assicurazione deve essere aumentato per rimeritare il significato della «copertura». L'Esercito allinea, con i suoi effettivi di poco superiori ai 300 mila uomini (esclusi i carabinieri), due divisioni corazzate, cinque divisioni di fanteria, cinque brigate alpine, quattro brigate territoriali di fanteria, una brigata di cavalleria corazzata, una brigata paracadutisti, una brigata missili, due reggimenti missili superficie-aria per il tiro contraereo a bassa e media quota. La Marina, con oltre 40 mila effettivi, si articola su tre moderni incrociatori lanciamissili, due caccia lanciamissili, una mezza dozzina di caccia convenzionali, sedici unità di scorta antisommergibili, una decina di sommergibili, una ventina di corvette, sessantuno dragamine di vario tipo, una dozzina fra motocannoniere e cannoniere, oltre ad alcune motosiluranti, una decina di unità logistiche e un battaglione di fanteria di marina.

L'Aeronautica, con 64 mila effettivi, inquadra vari stormi di intercettatori e cacciabombardieri, dai noti «F-104 G» ed «F-104 S» agli ottimi «Fiat G-91», ai superati «F-84 F», ai ricognitori «RF-84 F», ai cacciabombardieri «F-86 K», nonché agli anzianissimi vagoni volanti «C-119» per il trasporto. All'Aeronautica è inoltre affidato il compito della difesa contraerea ad alta quota con l'impiego dei missili superficie-aria «Nike-Ajax» e «Nike-Hercules». In tutte e tre le armi, ma specialmente nell'Esercito e nella Marina, sempre più largo è il ricorso agli elicotteri. L'Esercito ha costituito una sua personale aviazione dotata di velivoli ad ala fissa e ad ala rotante, ormai onnipresenti nei cieli delle esercitazioni.

Pulizia dei ferri vecchi

In tutto questo complesso di forze è in atto, da qualche anno, una lenta ma graduale opera di pulizia dei ferri vecchi. La spina dorsale dell'Esercito è costituita dalla linea carri, attualmente vecchia di una ventina d'anni. Il trapianto di nuovi mezzi è iniziato non senza polemiche e con qualche perplessità. Le polemiche hanno nome carro armato «M 60 AI» di fabbricazione statunitense, ottimamente armato ma considerato poco idoneo ai terreni europei per il suo peso (46 tonnellate) e di sagomatura troppo alta. La preferenza è stata data al carro armato di realizzazione germanica «Leopard», studiato e misurato per l'Europa e di armamento uguale a quello dell'«M-60», ma di più lunga autonomia, più veloce e più economico.

Si comincerà con allineare duecento di questi nuovi «Panzer», poi ne saranno prodotti, su licenza, altri 600. Nel corso della recente esercitazione «Istrice» nell'accennata piana Cellina-Meduna, un esemplare ha offerto uno «show» tutto brio delle sue possibilità in terreno vario. Le quasi 37 tonnellate di peso del «Leopard» non gli impediscono di raggiungere una velocità massima che tocca i 70 chilometri orari, mentre l'autonomia raggiunge i 600 chilometri. Con partenza da fermo supera i 100 metri in 11,7 secondi; scavalca agevolmente un ostacolo verticale di un metro e 15 centimetri; può viaggiare sott'acqua fino a una profondità di 4,20 metri, se munito di snorkel (una presa d'aria simile a quella dei sommergibili); il suo motore è policarburante: dal gasolio al cherosene digerisce tutto, uno stomaco d'acciaio. I tedeschi l'hanno propagandato all'estero con sapiente convincimento e persuasione come farebbe ogni buona casa automobilistica per il suo ultimo prodotto di serie. Ad eccezione della Francia e dell'Inghilterra, legate a propri prodotti nazionali in fatto di carri, il resto dell'Europa occidentale ha fatto fioccare le ordinazioni.

Ma un buon carro sarebbe povera cosa, se non fosse accompagnato da tutta una serie di altri veicoli corazzati in grado di seguirlo con le squadre di fanteria, del genio, dei collegamenti e con il fuoco di una artiglieria estremamente mobile e capace di spostarsi sullo stesso terreno impervio in cui opera il carro. Fra tutti merita menzione il nuovo semovente d'artiglieria «M-109», dotato di bocca da fuoco da 155 millimetri. Il parco semoventi è già stato sensibilmente potenziato nell'Esercito italiano con l'adozione di vari esemplari moderni, ma accanto a questi continuano a coesistere ferri vecchi di produzione americana o inglese, che hanno ormai il solo merito di aver svolto un lodevole e più che ventennale servizio. A mesi il nuovo semovente «M-109» equipaggerà tutte le unità di artiglieria corazzata. La potenza di fuoco delle due divisioni sarà così più che raddoppiata.

Il rammodernamento delle forze terrestri già attuato nel settore delle armi automatiche individuali, sta per segnare un punto attivo anche nella componente elicotteristica con l'adozione di elicotteri pesanti da trasporto e con l'avvenuta entrata in linea degli elicotteri di osservazione a turbina «AB-206». Ma solo fra qualche anno il programma potrà dirsi completato. ed è facile immaginare che la produzione tecnologica avrà subito da offrire qualcosa di meglio.

Per la Marina il discorso è più difficile. Un buon 50 per cento di scafi è da radiare per obsolescenza; il rimanente è costituito da ottime unità che hanno però il difetto di rappresentare prototipi piuttosto che navi di serie. La tradizione marinara ci spingerebbe a realizzazioni vistose e di prestigio; la situazione strategica in Mediterraneo è però drammaticamente mutata negli ultimi anni. Sul vecchio mare di casa si specchiano direttamente con le loro formidabili flotte, le due grandi potenze, Stati Uniti e Russia, e, dopo il disimpegno francese e britannico, sullo stesso specchio si staglia, in terza posizione, la fisionomia della nostra Marina. Le moderne concezioni di confronto sul mare suggerirebbero una flotta composta da sommergibili «anti-sommergibile», da numerose vedette dotate di missili superficie-superficie, da un maggior numero di unità di scorta del tipo «Carabiniere», da una forte componente elicotteristica e mezzi logistici più moderni. Il bilancio lo impedisce e si procede a singhiozzo, con ritardi nei programmi e lunghe stasi nelle commesse ai cantieri nazionali. La Marina cerca la sua nuovo rotta in un mare di difficoltà, anche se è riuscita a realizzare prodotti incredibili con le ristrettezze di bilancio. Una nota positiva è invece offerta dalla prossima entrata in servizio dei velivoli per la caccia ai sommergibili «Bréguet Atlantic» a turboelica, ricchi di nuove strumentazioni elettroniche.

Le insufficienze di bilancio fanno vedere i «sorci verdi», per usare un'espressione un tempo in voga fra gli aviatori, anche all'Aeronautica militare. Qui la situazione è perfino più tormentata. Attualmente l'Aviazione non è in grado di far fronte ai compiti di forza armata. Deve radiare molti velivoli, a cominciare dai vetusti «C-119» inadatti e logorati da tutta una serie di operazioni che esulano dai compiti prettamente militari. Di moderno ci sono solo gli «F-104» e i vari tipi di «G-91». Tutto il resto è ormai museo. Ma anche il bisonico «F-104» è discutibile. La polemica tedesca è ancora calda sulle pagine dei giornali. Il lato più triste è che l'Aeronautica ha pagato con la vita di suoi ottimi piloti le difficoltà finanziarie in cui si dibatte.

In conclusione solo l'Esercito, e fino ad un certo punto, riesce a tener dietro, ma col fiatone, all'evoluzione tecnica. La Marina, e ancor più l'Aeronautica, dovrebbero fare un punto e ricominciare daccapo. Un'impresa ardua in tempi di demagogia galoppante, di pruriti neutralisti e di troppo diffusa indifferenza verso problemi più alti del proprio tornaconto personale o politico.

Fulvio Fumis

SULL'ETNA

LA LAVA MINACCIA la distruzione dell'intera funivia

Catania, 24

La situazione sull'Etna, in seguito al perdurare dell'eruzione, si sta facendo di ora in ora sempre più drammatica. Le colate laviche minacciano sempre più da vicino la stazione intermedia della funivia, il solo tratto dell'impianto cioè rimasto ancora in funzione, dopo la parziale distruzione di quello terminale avvenuta nei giorni scorsi.

La colata, che ha ripreso vigore in queste ultime ore, è giunta infatti a 250 metri dall'intermedia e procede alla velocità di 25 metri all'ora in direzione Sud-Est. Se non interverrà qualche fatto nuovo la lava potrebbe raggiungere in nottata la stazione il che equivarrebbe alla totale perdita della funivia, con un danno di diverse centinaia di milioni.

Alcuni operai, con quattro motopale, stanno cercando di realizzare un canalone dove far deviare il corso della colata che ha già travolto due piloni e l'osservatorio vulcanologico.

(Italia)

SVELANO UNA TORBIDA VICENDA LE INDAGINI SU UN «SUICIDIO»

GIOVANE DONNA CONFESSA L'UCCISIONE DEL COGNATO

Con l'aiuto della madre aveva trasportato il cadavere sulla ferrovia
I due erano amanti ma lei non voleva seguirlo in una fuga a Milano

Messina, 24

Il sarto Carmelo Sturiale di 29 anni, il cui corpo privo di vita fu trovato sei giorni fa sulla massicciata della linea ferroviaria Catania-Messina, nei pressi di Santa Teresa Riva, non si è suicidato come in un primo tempo si era creduto, ma è stato ucciso dalla cognata, Rosaria Vinci di 28 anni, con la complicità della madre, Giuseppina Nittò di 68 anni, nel corso di una furibonda lite scaturita in seguito al rifiuto della giovane donna di seguire Sturiale in una fuga sentimentale a Milano. La donna, dopo un lungo interrogatorio, ha confessato il delitto.

Le indagini sul caso erano state ormai archiviate, ma il sostituto procuratore della Repubblica di Messina dott. Serraino, sulla base di un esposto inviatogli dal padre e dalla vedova della vittima, ha fatto riesumare la salma.

Rosaria aveva da alcuni mesi una relazione con il cognato, marito di sua sorella Giuseppina di 19 anni. Una settimana fa era ritornato da Colonia, dove si era trasferito due anni fa per motivi di lavoro, un altro cognato di Rosaria, Giovanni Turiano di 39 anni, sposato con Maria Vinci di 36 anni. La presenza in casa dei suoceri di quest'ultimo aveva molto turbato il sarto, il quale sospettava che la sua amante se la intendesse anche col marito della sorella maggiore.

Due giorni prima del delitto, il sarto aveva invitato Rosaria a fuggire con lui: si sarebbero recati a Milano con la «850» della donna, ed avrebbero cercato di rifarsi una vita. Ma Rosaria fu irremovibile, anche quando il suo spasimante le disse che si sarebbe ucciso, se lei fosse rimasta ferma nei suoi propositi, lanciandosi sotto un treno. Per dare maggiore forza alla sua minaccia, Sturiale scrisse anche una lettera, nella quale spiegava i motivi del suo tragico gesto, affermando di essere stanco della vita. La lettera fu consegnata a Rosaria, la quale, al momento opportuno, ne ha fatto uso per porre su una falsa pista gli investigatori.

Due sere più tardi, e cioè venerdì della scorsa settimana, Sturiale è tornato alla carica: questa volta era armato di una carabina e, dopo avere fatto irruzione nella casa dei suoceri, dove si trovavano soltanto Rosaria e la madre, ha minacciato di morte la sua amante. Le grida della donna sono state udite da Giuseppina Nittò, che è accorsa in aiuto della figlia, armata d'un lungo coltello da cucina. Per immobilizzare la suocera Sturiale ha lasciato andare il fucile, che è stato imbracciato da Rosaria; mentre il sarto tentava di strappare il coltello alla anziana donna, l'amante ha sparato il primo colpo, ferendolo mortalmente al fegato.

Per essere certa della sua morte Rosaria ha poi avvicinato il fucile al corpo del cognato ed ha sparato ancora due volte in direzione del torace. Le due donne hanno quindi posto il cadavere dentro un sacco di juta, lo hanno caricato sulla «850» e lo hanno deposto sulla ferrovia, in modo che un treno passasse sul corpo dell'uomo.

(Ansa)

ACCUSA E AMMONISCE L'UOMO UNA MOSTRA FOTOGRAFICA A MILANO

Solo cento anni di vita restano al pianeta Terra

Industrializzazione, sovrappopolazione nonché inquinamenti dell'aria, dell'acqua e del suolo annientamento di specie animali hanno sconvolto a fondo il prezioso equilibrio ecologico

NOSTRO SERVIZIO PARTICOLARE
Milano, 24

Quando vedremo sulla Terra i cavalieri dell'Apocalisse? Secondo gli ecologi sono già qui e nel giro di cent'anni la vita sul pianeta Terra potrà scomparire del tutto. Ma i cavalieri non sono quattro, sono miliardi, hanno fattezze d'uomo e, tutti insieme, si chiamano uomo. Dal «re dell'universo», infatti, secondo le previsioni degli studiosi dell'ambiente, il nostro pianeta deve temere la distruzione della vita, perlomeno di quel tipo di vita che fino a oggi abbiamo conosciuto. L'opera di demolizione dell'ambiente che consente la vita dell'uomo e di ogni specie animale e vegetale, sempre secondo gli ecologi, è cominciata in forma sistematica circa 150 anni fa, anche se la azione distruttiva delle risorse naturali trova le sue radici nella più lontana storia dell'«homo faber».

La mostra, allestita nel museo di scienze naturali di Milano, a cura del «Lions club» e sotto gli auspici del Consiglio d'Europa, si apre con un trittico di grandi fotocolor dedicato all'inquinamento atmosferico, presentato sotto forma di «quiz» ai visitatori: «sapete riconoscere questa città?». La città che muore, soffocata dai fumi industriali, è Aosta e, per la verità, ben pochi — fra le decine di migliaia di visitatori che per la settimana dei musei frequentano la mostra — sono in grado di riconoscere in quei documenti suggestivamente drammatici il capoluogo della Valle d'Aosta.

«Terricidio» è il termine ricorrente nei vari settori della mostra documentaria, dalla quale appare in tutta la sua angosciosa realtà il dramma della crisi ecologica determinata dall'uomo nel nostro secolo. Responsabili di questo delitto, del quale soltanto ora cominciamo a renderci ben conto, sono due fenomeni quasi sconosciuti — tanto per fissare una data — nel 1830: l'esplosione demografica e lo sviluppo industriale. Congiuntamente, questi due fenomeni hanno causato quel dissesto nella biosfera che fa prevedere agli ecologi la prossima «fine del mondo».

Sì, la prima delle cause della distruzione dell'ambiente viene cioè identificata nell'aumento esplosivo della popolazione umana: il numero delle persone che calcavano il suolo del pianeta Terra nel 1830 (un miliardo) era raddoppiato nel 1930; oggi siamo più di tre miliardi e mezzo; nel duemila saremo sette miliardi e mezzo: il grafico dell'esplosione demografica ha, nella mostra milanese, la forma stilizzata del «fungo» di un'esplosione atomica.

Qualcuno è arrivato a definire l'uomo un cancro inarrestabile per la natura, che egli devasta inesorabilmente. Si è gettato a capofitto in imprese di sfruttamento distruttivo dei beni della natura, alterando gli equilibri stabiliti attraverso complesse relazioni fra tutti gli esseri viventi e l'ambiente, senza tener conto che la natura appare come un sistema composto da un insieme armonico di fattori legati tra loro. Alla vanità femminile — e maschile — si sacrificano gli animali che chiamiamo da pelliccia e che sono necessari alla natura per conservare il suo equilibrio biologico.

Sempre alla vanità e all'avidità di cacciatori e di mercanti si sono sacrificate intere specie animali: verso il 1880 più di settantamila elefanti africani venivano uccisi annualmente per rifornire d'avorio il mercato mondiale. Nel 1953 sono usciti dalla «Unione Africaine Francaise», regolarmente controllate dalla dogana, 750 mila pelli di animali selvaggi, ma calcoli di esperti fanno ammontare a due milioni, in quello stesso anno, le antilopi uccise in quegli stati per il mercato delle pelli: e si tratta di una sola specie.

Alcune tra le più gravi conseguenze della rottura dell'equilibrio naturale operata dall'uomo con i più diversi interventi, talvolta ispirati dalle migliori intenzioni ma pur sempre azzardati e, in prospettiva, irresponsabili, sono documentate con dati e fotografie nella mostra ospitata nel museo di storia naturale di Milano e sono condensati in una pubblicazione dell'ecologo Mario Pavan, che viene distribuita ai visitatori.

Gianni Cantù
dell'«Ansa»

SBRANATO DAGLI ORSI un bambino tedesco

Rheydt, 24

Un bambino di quattro anni è stato sbranato da tre orsi bruni sotto gli occhi della madre nel giardino zoologico di Rheydt, nel «Land» della Rhenania - Westfalia. Il bambino è morto prima che i pompieri e i guardiani potessero intervenire.

BOTTINO DI 20 MILIONI IN UNA OREFICERIA DELLA CITTA'

Violento scontro a Firenze tra banditi e due gioiellieri

I proprietari hanno tentato di bloccare i tre malviventi ma sono stati colpiti e feriti con il calcio delle pistole

DAL NOSTRO CORRISPONDENTE
Firenze, 24

Quattro banditi, armati e mascherati, hanno assaltato stamani una gioielleria situata in via Pisana 60, a Casellina, alla periferia di Firenze, di proprietà di Oliviero Casini, di 65 anni, e di suo figlio Ademaro, di 43 anni. I malviventi hanno portato via gioielli per un valore complessivo di circa venti milioni. Con uno dei quattro rapinatori Oliviero e Ademaro Casini hanno ingaggiato una furibonda colluttazione ma alla fine hanno dovuto cedere. Hanno riportato ferite guaribili in dieci giorni.

I quattro malviventi sono arrivati davanti alla gioielleria verso le 9 con una «125», risultata rubata in nottata a un fiorentino. Oliviero e Ademaro Casini avevano aperto il negozio da pochi minuti. Uno dei quattro banditi è rimasto al volante della «125», gli altri tre sono entrati nella gioielleria. Avevano il volto coperto da calzamaglie nere e ognuno impugnava un pistola. «Mani in alto e state zitti» hanno intimato. Colti di sorpresa Oliviero e Ademaro Casini sono stati spinti contro il muro e tenuti sotto la minaccia della pistola da uno dei tre malviventi che sembrava il più deciso.

Gli altri due hanno cominciato ad arraffare gioielli (orologi d'oro, anelli con brillanti, smeraldi, zaffiri e collane di perle) mettendoli dentro un sacco. Uno è uscito di corsa ed è salito nell'auto. Gli altri due sono rimasti nel negozio ad arraffare altri gioielli che si trovavano nella vetrina. A questo punto Ademaro Casini si è scagliato contro uno dei due banditi sbattendolo contro il muro ed ingaggiando una drammatica colluttazione. Ademaro Casini e il rapinatore sono finiti a terra. Sullo esempio del figlio, Oliviero Casini ha offrontato l'altro bandito. Anche l'anziano gioielliere e il rapinatore sono finiti per terra.

I due banditi si sono difesi colpendo selvaggiamente padre e figlio con il calcio delle pistole e minacciando anche di sparare. Ademaro Casini aveva già immobilizzato il rapinatore ma è stato costretto a mollarlo perché si è accorto che il padre si trovava in difficoltà. I due banditi ne hanno approfittato per scappare. Intanto davanti al negozio si erano radunate parecchie persone. C'era anche la moglie di Ademaro Casini che urlava per richiamare l'attenzione dei passanti.

Per farsi strada il bandito che era al volante, anche egli con il volto coperto da una calzamaglia, ha cominciato a suonare il clakson. L'auto è partita velocemente. E' stata trovata abbandonata nei pressi del casello di Signa dell'Autostrada del Sole. Abbandonata la «125» i banditi sono saliti su una «Alfa Romeo 1750», targata Forlì. Più tardi la «1750» è uscita dal casello di Orvieto a fortissima velocità. Alcune ore dopo è stata vista a Roma nel quartiere di Primavalle. Per questo motivo gli investigatori ritengono che si tratti di elementi della malavita romana.

Fulvio Apollonio

Banca Commerciale Italiana

SOCIETÀ PER AZIONI - SEDE IN MILANO
REGISTRO SOCIETÀ N. 2774 - TRIBUNALE DI MILANO
CAPITALE SOCIALE L. 60.000.000.000 - RISERVE L. 18.852.295.652

BANCA DI INTERESSE NAZIONALE

L'Assemblea ordinaria degli Azionisti, tenutasi in Milano il 24 aprile 1971, ha approvato la Relazione del Consiglio di Amministrazione, quella del Collegio Sindacale, e il seguente

Bilancio al 31 dicembre 1970

ATTIVO

Cassa			L. 137.899.474.668
Fondi presso l'Istituto di emissione			» 327.100.365.371
Fondi disponibili presso Banche			» 735.042.155.467
Buoni del Tesoro e altri titoli di Stato			» 410.934.938.484
Titoli garantiti dallo Stato e assimilati			» 264.705.768.510
Valori di proprietà:			
Azioni	L. 20.680.207.296		
Obbligazioni:			
industriali e diverse	» 43.859.761.345		
fondiarie	» 206.412.515.906		» 270.952.484.547
Partecipazioni bancarie:			
Mediobanca	L. 2.888.700.000		
Credito Fondiario	» 3.488.000.000		
Banco di Chiavari	» 9.508.437.960		
Diverse	» 4.227.767.377		» 20.112.905.337
Affiliate Bancarie all'Estero			» 1.260.785.692
Crediti per cassa:			
Portafoglio	L. 518.620.639.150		
Conti correnti e Corrispondenti debitori	» 2.424.525.842.618		
Riporti	» 22.759.752.402		» 2.965.906.234.170
Crediti non per cassa:			
Debitori per avalli e fidejussioni	L. 405.440.351.925		
Debitori per crediti confermati	» 66.512.011.790		
Debitori per accettazioni	» 23.106.482.073		» 495.058.845.788
Effetti per l'incasso			» 184.574.861.018
Partite varie e transitorie			» 64.010.264.738
Stabili di proprietà ad uso filiali e diversi			» 160.337.000
Mobili ed impianti			» 1
			L. 5.877.719.420.791
Valori in deposito:			
a garanzia	L. 382.952.096.425		
a custodia	» 2.220.371.031.541		» 2.603.323.127.966
			L. 8.481.042.548.757

PASSIVO

Capitale Sociale			L. 60.000.000.000
Riserva ordinaria			» 14.831.434.750
Riserva straordinaria			» 20.860.902
Riserva sovrapprezzo azioni			» 4.000.000.000
Azionisti conto dividendo			» 14.539.120
Raccolta:			
Depositi a risparmio e Libretti di conto corr.	L. 485.026.278.205		
Conti correnti e Corrispondenti creditori	» 4.472.060.017.730		
Assegni in circolazione	» 58.994.173.420		» 5.016.080.469.355
Impegni di firma:			
Creditori per avalli e fidejussioni	L. 405.440.351.925		
Creditori per crediti confermati	» 66.512.011.790		
Accettazioni commerciali	» 23.106.482.073		» 495.058.845.788
Cedenti di effetti per l'incasso			» 184.574.861.018
Partite varie e transitorie			» 90.872.214.078
Risconto a favore esercizio 1971			» 6.325.892.900
Avanzo utili esercizi precedenti			» 85.511.128
Utile netto dell'esercizio			» 5.854.791.752
			L. 5.877.719.420.791
Depositanti di Valori:			
a garanzia	L. 382.952.096.425		
a custodia	» 2.220.371.031.541		» 2.603.323.127.966
			L. 8.481.042.548.757

L'Assemblea ha inoltre approvato:

— la destinazione di L. 750.000.000 alla riserva ordinaria e il conglobamento nella stessa della riserva straordinaria di L. 20.860.902 e della riserva sovrapprezzo azioni di L. 4.000.000.000;

— l'assegnazione di un dividendo dell'8,50% al capitale sociale.

L'Assemblea ha quindi ratificato la nomina ad Amministratore del Rag. Luciano Dalla Tana, già chiamato a far parte del Consiglio, per cooptazione, in sostituzione del dimissionario Signor Maceo Rossi.

L'Assemblea ha infine proceduto alla nomina del Collegio Sindacale, scaduto di carica per compiuto triennio, rieleggendo i Sindaci uscenti Signori: Dott. Aldo Cicoletti, Presidente del Collegio, Avv. Gaddo Luciano Ichino, Dott. Franco Jorio, Dott. Ugo Tabanelli, Dott. Costantino Zubbani, Sindaci effettivi; Dott. Domenico Bernardi, Dott. Fausto Persegani, Sindaci supplenti.

Nella seduta del Consiglio, tenutasi subito dopo l'Assemblea, sono stati rieletti Presidente il Dott. Raffaele Mattioli e Vice-Presidenti il Dott. Ing. Giovanni Folonari e l'Avv. Corrado Franzi.

Amministratori Delegati sono il Dott. Carlo Bombieri e il Dott. Francesco Cingano.

Il dividendo è pagabile a partire da lunedì 26 aprile 1971, presso tutte le filiali della Banca in Italia, contro presentazione dei certificati azionari, a sensi delle vigenti disposizioni di legge.

La Relazione del Consiglio all'Assemblea può essere ritirata presso tutti gli sportelli della Banca.

GIOVANE per lavori ufficio e contatti clientela cerca azienda commerciale. Tel. 37114.
GIOVANE impiegato dinamico con aspirazione carriera alberghiera cercasi in prova. Scrivere albergo Regina, Fabio Filzi 14. 22714
GIOVANE primo impiego militesente non diplomato cerca ufficio portuale. Offerte Cassetta 44593 D SPI.
GRUPPO artistico cerca ragazze scopo balletto. Rivolgersi presso scuola ballo professoressa Jessipova, S. Lazzaro 3. Telefono 38719. 22684 D
GUADAGNO sicuro confezionando giocattoli vostro domicilio. Scrivere Baby Voghera 24/A Roma. 5085 D
IMPIEGATA diplomata conoscenza lingue ottimo trattamento cerca ditta centralissima massima riservatezza, offerte manoscritte cassetta 23116 D.
IMPIEGATA dattilografa pratica lavori ufficio cercasi segnalando età e referenze. Cassetta 23125 D SPI.
IMPIEGATA giovane pratica ufficio cercasi. Presentarsi Tesa 12. 73292 D

STATO CIVILE

MORTI: Brucoli ved. Speranza Lorenza, 89; Mazziero Maria, 71; Vincenti Barbara, 6 giorni; Rega ved. Marzulli Emilia, 86; Ruzzier Andrea, 65; Sluga Carlo, 73; Brajkovich in Poropat Maria, 68; Mermon Giuseppe, 85; Samero Aldo, 73; Argenziano in Mauro Maria, 28; Molinari Carla, 66; Carri Maria, 83; Hrevatin Leopoldo, 65 Tusnik antonietta, 63, Armeli Francesco, 64.

NATI: 18.

PUBBLICAZIONI DI MATRIMONIO: Cottic Fabio, disegnatore progettista con Zucca Narcisa, impiegata; Dulez Paolo, capotreno con Brambilla Angela, casalinga; Ferronato Antonio, perito industriale con Masolin Anna, infermiera; Orza Antonio, carabiniere con Ciaretti Gianfranca, operaia; Delbello Luciano

UNA SPOSA DI CLASSE
ricorda
di prenotare in tempo
il servizio fotografico
da CERETTI

con Nestelbacher Augustina; Corenich Marino, carrozziere con Fabris Ariella, operaia; Marsi Egidio, meccanico con Moser Franca, impiegata; Fabi Giovanni, operaio con Cossetto Carla, operaia; Pietropaolo Umberto, disegnatore tecnico con Santalesa Eliana, impiegata; Mantani Furio, operaio con Tordi Viviana, commessa; Olivieri Alberto, impiegato con Valentini Angela, impiegata; Gulli Giorgio, tipografo con Tremul Marisa, legatrice; Pinnarò Edoardo, assicuratore con Re Berak Solidea, impiegata; Scubogna Paolo, impiegato con Cosmo Rossana, impiegata; Pavan Giuliano, perito industriale con Persico Neda, impiegata; Bigi Luigi, guardia di Finanza con Leonori Rina, casalinga; Bianchi Ranieri, impiegato con Pizzagalli Vanna Alida, geometra; Sergo Sergio, studente universitario con Petri Norina, impiegata; Viola Nazario, operaio con Possar Regina, operaia; Mattiello Alfredo, operaio con Stoppari Lidia, stiratrice; Grabar Flavio, portuale con Kalcic Dina, cameriera; Berdon Boris, falegname con Carli Orlanda Maria, insegnante; Perini Umberto, magazziniere con Lupi Laura, sarta; Tomasini Giovanni, esercente con Leghissa Marinella, impiegata; Toneatto Valentino, tornitore con Pozar Giuliana, impiegata; Sau Franco, impiegato con Rossa Maria, operaia; Tomasi Stelio, radiotecnico con Salvaneschi Annamaria, studentessa; Martinolich Egeo, impiegato con Prodi Maria, impiegata; de Walderstein Guglielmo, impiegato tecnico con van Gulik Florina, segretaria; Stradiot Giorgio, marittimo con Albertin Bruna, insegnante scuola media; Sorgon Silvio, muratore con Pavat Ella, cameriera; Germani Franco, famiglio con Mallini Adriana, cartotecnica; Zorzenon Adriano, tornitore con Dalvise Luciana, studentessa; Martin Roberto, trasportatore con Filipovic Gordana, casalinga; Bolzan Alessandro, autista con Pacillo

da «giornalfoto»
le foto più belle
in bianco e nero
e a colori
delle vostre nozze
piazza della borsa 8

Maria Franca, casalinga; Borgognoni Roberto, operaio con Steffè Gianna, operaia; Gervasutti Luigi, giornalista con Sanmartino Paola, studentessa universitaria; Esente Gianni, vigile del fuoco con Gomisel Donatella, casalinga; Piazza Giorgio, impiegato con Mottica Giovanna, impiegata; Cerutti Attilio, aiuto macchinista con Glavina Fiorentina, commessa; Cettina Gianantonio, perito industriale con Caputo Caterina, impiegata; Repetto Aldo, artigiano con Vatta Patrizia, impiegata, Icardi Gianfranco, impiegato con Budin Sonja, commessa; Ferraro Lucio, guardia di P.S. con Mancini Angela, casalinga; Bonetta Silvio, saldatore elettrico con Bandelli Bruna, operaia; Starace Luigi, carabiniere con Livotti Antonietta, casalinga; Mortin Giuseppe, giardiniere con Sanavio Norma, casalinga; Oglio Carlo, perito telecomunicazioni con Salerno Maria, impiegata; Pavat Remigio, operaio con Pugliese Adriana, parrucchiera; Kavrecic Fulvio, elettromeccanico con Mauro Orietta, commessa; Vitez Francesco, ragioniere con Bandelli Nevia, impiegata; Tocchetti Maurizio, operaio con Auber Graziella, operaia; Grilli Norino, gruista con Valente Viviana, commessa; Cepar Isidoro, tornitore con Polensig Mara Teresa, impiegata, Sossi Ermenegildo, meccanico con Cernivani Lucia, commessa, di Palma Mariano, marittimo con Vascotto Maria, commessa; Sanapo Luigi, elettromeccanico con Zacchigna Nevia, cartotecnica; Sancin Giorgio, autista con Coloni Nada, commessa; Wianiewski Enzo, guardia P.S. con Giraldi Danila, commessa; Lussetti Antonio, portiere con Opasic Maria, casalinga; Ghersa Giuseppe, attrezzista con Apollonio Liliana, commessa; Grassi Gilberto, professore d'orchestra con Posselt Chiara, impiegata; dott. Salomone Giovanni, impiegato con Zanier Rosanna, studentessa; Viti Antonio, elettricista con Belle Adriana, impiegata; Elleni Alfredo, orchestrale con Gianolla Loredana, perforista.

IMPORTANTE casa di spedizioni cerca autista pratico Leoncino per lavoro zone portuali. Ottimo trattamento. Scrivere casella indicando referenze. 45028 D SPI.
INFERMIERA vigilatrice d'infanzia diplomata, sei ore giornaliere per ambulatorio cercasi. Offerta cassetta 22996 D, SPI.
IN Trieste, elementi femminili impegnando solo due ore al mattino possono realizzare un ottimo guadagno svolgendo per conto di un'importante società lavoro di statistica e controllo clientela. Scrivere indicando età e titolo studio a Cassetta 44175 D SPI *
LAVORANTE 20.000, mezzalavorante 12.000, cerca Salone Rosmini. Tel. 96762. 45044 D *
LAVORANTE sarto da uomo a giornata lavoro stabile cerco. Valent, S. Lazzaro 1. 23157 D
LAVORANTI sarte donna cerca sartoria «ENZO». Presentarsi viale XX Settembre, 42.
LOCALE tedesco cerca giovane personale anche studenti per stagione 1971 ottimo trattamento presentarsi subito ristorante Hannower, via Manzoni 22 Grado. 73374 D
MAGLIFICIO cerca confezionatrici pratiche presentarsi ore 11-16 maglificio Rolli, viale Terza Armata 17. 73378 D
MANOVALE per officina carpenteria metallica cerca Purini, via Cave 53, S. Giovanni. 73310 D
MECCANICO cerca industria. Cassetta 22974 D, SPI.
MECCANICO auto, capace, cercasi. Concessionaria Simca, Duplica, viale Ippodromo 2. 56 D
MEZZOLAVORANTE fabbro serramenti alluminio e ferro. Telefonare lunedì ore 11-12 tel. 94073. 44603 D
NEGOZIO calzature cerca commessa pratica bella presenza dinamica referenziata. Presentarsi giornalmente dalle 11-12 e dalle 17 alle 18 da Rosyo Cohen, Galleria Tergesteo. 73284 D
OPERAIO qualificato forte sano 25-40 anni volenteroso referenze cerca Droghificio. Telefonare 816209 lunedì. 44735 D
OPERAIO pratico carpenteria serramenti cerca officina Purini, via Cave 53, S. Giovanni. 73312 D
PAGA da accordarsi per apprendista commessa per abbigliamento conoscenza sloveno o croato. Presentarsi subito. Magazzini di piazza S. Giovanni, via Imbriani 12. 73326 D
PENSIONATO ancor giovane capace già impiegato amministrativo cerca studio legale per assumerne direzione. Offerte Cassetta 22824 D.
PER forniture cancelleria direttamente enti pubblici e privati, si ricercano rappresentanti introdotti muniti mezzo proprio e residenti in loco per Trieste e provincia, Udine e provincia, Pordenone e provincia, Treviso e provincia. Venezia e provincia. Alta provvigione. Scrivere o presentarsi tutti i giorni dalle 15 alle 17 Guerrini, via Leoni 15, Gorizia 2232 D
PORTAPACCHI, possibilmente conoscenza lingua croata, negozio elettrodomestici-sanitari, cercasi prontamente. Telefono 93605. 44543 D
PRIMARIA organizzazione internazionale scopo ampliamento propri settori zona Friuli Venezia Giulia, prende in considerazione elementi giovanili da avviare carriera commerciale. Scrivere dettagliando età titolo studio posti occupati a cassetta 44173 D SPI. *
PRIMARIA azienda commerciale assume operatrice Audit Mercator. Posti occupati, dati anagrafici. Cassetta 44701 D SPI.
PROFUMERIA Venus, viale XX Settembre 19, cerca apprendista. 44575 D
RAGAZZO militesente aiuto magazzino possibilmente patente B cercasi. Tel. 38560. 73300 D
RAGIONIERA pratica tenuta libri sociali contabilità e paghe cercasi. Cassetta 73242 D.
SALONE Silvia Piccardi 43 cerca parrucchiera pratica trattamento ottimo. 44859 D *
SALONE Valeria via Giulia 88 assume parrucchiere-a manicure apprendisti presentarsi o telefonare 95388 anche in mattinata. 73426 D
SALONE Adriana cerca mezza lavorante rivolgersi Crispi 62. Tel. 750038. 73394 D
SALONE Maida cerca apprendista e mezza lavorante. Telefonare lunedì 414265. 22934 D
SARTORIA donna cerca apprendista mezzalavorante via Carducci 5 VIII 44791 D
SEDICENNE apprendista commessa conoscenza sloveno-croato cercasi Brema Mazzini 16. 23374 D
SIGNORINA 15-16 anni per negozio e ufficio sappia scrivere a macchina possibilmente conoscenza inglese cercasi. Scrivere Cassetta 109 D.
STAZIONE servizio Esso cerca giovane aiuto servizi. Telefono 31377, largo Roiano. 22884 D
STENODATTILO capace cercasi stipendio adeguato. Telefonare 68394. 44485 D
STENODATTIGRAFA cercasi. Cassetta 22962 D SPI *
STENODATTILOGRAFA ragioniera, segretaria azienda cerca importante associazione urgentemente. Cassetta 44879 D SPI.
STENODATTILOGRAFA capace cercasi. Telef. ufficio 61608. 22824 D
STIRATRICE capace cerca anche mezza giornata tintoria tel 61011. 45024 D
SUPERMERCATO centrale cerca aiuto macellaio magazziniere banconiere, scrivere Casella 44773 D, SPI.
TRATTORIA alla Ravetta, via di Romagna 4, tel. 37863 cerca personale giovane per posto stabile. 73320 D
URGENTE cercasi apprendista mezzalavorante parrucchiera. Salone Sileria, via Giuliani 29, tel. 744928. 23175 D
X. COMMESSO alimentari cercasi trattamento economico ottimo Poloyaz, Roma 13. Telef. 38187. 73420 D

STANZE E PENSIONI
Offerte
F Lire 90 per parola

A.A. MOBILIATA centrale affittasi lunghi brevi soggiorni tel. 35269. 44869 F
AFFITTO camera indipendente II piano, p. Cavana 13 44769 F
CAMERA mobiliata affittasi signore possibilmente pensionato. Rossetti 11 pt. 44635 F
CAMERA vuota o mobiliata casa nuova centralissimo affittasi a distinto. Tel. 66694. 44751 F

C'è del nuovo alla Esso...
ESSO SHOP
Entraci e guarda quante cose puoi fare subito per la tua automobile. È per te.
A pochi minuti da casa tua, la Esso ha aperto un negozio. Si chiama Esso Shop. È accanto alle pompe della benzina, sul piazzale della Stazione di Servizio. Parcheggia (c'è tutto il posto che vuoi) ed entra. Guarda gli scaffali. Guarda quante cose ci sono. Prodotti per l'automobile e per te, e tanti accessori utili. Giubbotti, poggiatesta, seggiolini per bambini e volanti... Ci sono persino altimetri, lampade estensibili per leggere le carte, accelerometri, inclinometri. Tante nuove idee per star meglio in macchina, più comodi e sicuri. Prendi un carrello - perchè sei in un self service (non c'è modo migliore di comprare!) e fa la tua scelta. Perchè su la tua automobile certe cose non possono mancare. Per te, quando guidi. Esso Shop, una catena di negozi che la Esso ha aperto sulle strade italiane perchè ovunque tu sia, tu possa fare qualcosa per la tua automobile. È per te, nel modo più facile, più comodo, più divertente.
Esso Shop.
Tanti negozi, tante idee nuove Esso.
Esso

SIGNORA sola offre stanza e comodo cucina a signora distinta cambio compagnia. Telefono 757564 44555 F
STANZA centralissima con servizio, affitta 15.000 Immobiliare CIVICA, piazza S. Giovanni 4. 45198 F
STANZA elegante luminosa tutti conforti affittasi a distinto unico subinquilino. Telefono 743226 44605 F
STANZETTA mobiliata, uso bagno, telefono, giovane distinto. Telef. 62980 44659 F

ISTRUZIONE
G Lire 90 per parola

A.A.A. ISTITUTO Enenkel via Battisti 22 tel. 761989 lezioni singole per qualsiasi indirizzo scolastico. Corsi accelerati di dattilografia. 22346 G
INGLESE-FRANCESE diplomata Cambridge Sorbona lezioni ripetizioni tutti livelli preparazione esami. Telefonare ore pasti 763151 23466 G *
LETTERE, lingue, matematica, ragioneria, stenografia. Recupero anni. Preparazione esami, largo Giovanni XXIII 7, telef. 30167. 73054 G
MATEMATICA fisica, superiori, impartisce professore. Telefono 416646 22848 G
MATEMATICA chimica fisica impartisce superiori maturità competente laureando ingegneria. Tel. 726962. 23452 G
MATEMATICA scuole medie impartisce domicilio universitario. Telef. 745621. 22910 G
TEDESCO espertissima prepara esami esito positivo. Telefono 746000 13-16 44357 G *

OGGETTI SMARRITI
H Lire 100 per parola

COLOMBO pavoncello bianco domestico smarritosi zona Chiadino, Eremo, Dangeli, generosa ricompensa. Telefono 734349. 73362 H
RINVENUTA cagnetta tipo grifoncino cercasi padrone o persona amante animali disposta tenerla. Tel. 757627. 23356 H
RINVENUTO gatto giovane grigio chiaro occhi azzurri. Telefonare dopo ore 20 67550.

APPARTAMENTI E LOCALI
Offerte
I Lire 90 per parola

A.A.A.A.A.B. LOCALE adatto a qualsiasi attività commerciale, completo di servizi, stanzino uso ufficio, impianto di frigerazione per eventuale deposito di merci gelate e surgelate. 140 metri quadri, grande spazio per carico e scarico. AFFITTASI PRONTAMENTE. DOMUS IMMOBILIARE, GALLERIA TERGESTEO. 54 I
A.A.A.A.A.B. LOCALE casa nuovissima completo di servizi, metri quadri 1000, adatto a qualsiasi attività commerciale anche mensa. AFFITTASI PRONTAMENTE. DOMUS IMMOBILIARE, GALLERIA TERGESTEO. 54 I
A.A.A.A.A.B. PERUGINO, due stanze cucina servizio, affittasi prontingresso 24.000. AMMINISTRAZIONE IMMOBILIARE ARGO, S. Francesco 4, telefono 768163 22990 I
A.A.A.A.A.B. S. MICHELE, due stanze cucina servizio affittasi 27.000. AMMINISTRAZIONE IMMOBILIARE ARGO, San Francesco 4, telef 768163. 22880 I
A.A.A.A.A.B. MOBILIATO cinque posti letto in villa costruzione recentissima, moderni comforts centralizzati. AFFITTASI. DOMUS IMMOBILIARE, GALLERIA TERGESTEO. 54 I
A.A.A.A.A.B. ROIANO - via Giusti/Giacinti, casa nuova signorile: camera, cucina, bagno-gabinetto, ripostiglio, riscaldamento e acqua calda centrale, due ascensori AFFITTASI PRONTAMENTE 35.000 mensili. DOMUS IMMOBILIARE, GALLERIA TERGESTEO. 54 I
A.A.A.A.A.B. VIA BEATO ANGELICO, consegna 1.o piglio: camera, cucina, bagno-gabinetto, riscaldamento centrale AFFITTASI 33.000 mensili. DOMUS IMMOBILIARE, GALLERIA TERGESTEO. 54 I
A.A.A.A.A.B. VIA CORONEO - appartamento bellissimo in casa signorile, metri quadri 200: quattro stanze, cucina, doppi servizi, stanzetta, ripostigli, soffitta, cantina, terrazza, riscaldamento centrale. AFFITTASI PRONTAMENTE 120.000 mensili. DOMUS IMMOBILIARE, GALLERIA TERGESTEO.
A.A.A.B. LOCALE NUOVO mq 90, tre fori, affittasi 65.000. AMMINISTRAZIONE IMMOBILIARE ARGO. S. Francesco 4, tel. 768163. 22992 I
A. AFFITTANSI appartamenti nuovi - GARIBALDI saloncino stanza cucina bagno poggiolo - centralnafta ascensore - S. GIOVANNI primentrata due stanze soggiorno cucinino bagno - centralnafta ascensore - S. Lazzaro 3 tel. 68810. 23362 I
A. ATTICI salone, tristanze, con mansarda, panoramicissimi affittansi Bonomea. AGEP, Crispi 14 45124 I
A. CENTRALISSIMO tristanze, salone, soggiorno, bagno, centralnafta, affittasi. AGEP, Crispi 14 45122 I
A. DEPOSITO ufficio locale 120 mq affittasi Piccardi. AGEP, Crispi 14 45120 I
A. VENTISETTEMBRE tristanze, cucina, affittasi 32.000 AGEP, Crispi 14. 45118 I
A. VICOLO DELLE ROSE (Roiano) libero giugno, camera soggiorno cucinino bagno terrazza, affittasi 36.000, coniugi soli. ESPERIA, Imbriani 8, tel. 29235 44765 I
A coniugi soli camera cucina bagno comfort affittasi Immobiliare VESTA, Gallina 4, tel. 734344 23338 I
AFFITTASI quartiere stanza, stanzino, cucina, con piccole spese. Rivolgersi Sara Davis 114. 44529 I
AFFITTASI via Matteotti due locali comunicanti per negozio o altra attività. Telef. 762467, ore 12.30-14.30. 22988 I
AFFITTASI magazzino un vano via San Francesco. Telefonare lunedì pomeriggio Amm.ne Pilato, tel. 38349. 44565 2 I
AFFITTASI magazzino mq 73, via dell'Agro. Telef. 755220 ore ufficio 45156 I
AFFITTASI bistanze, salone, cucina, doppi servizi, centralnafta, ascensore, pergolo, cantina, via Piccardi 68. Telefonare 729080 dalle 8.30 alle 12.30. 44653 I
AFFITTASI stanza cucina soleggiata zona Tribunale. Telefono 412288 feriali pomeridiane. 23306 I *
AFFITTASI appartamento, via Torsanpiero, proprietà ECA, tre stanze, stanzino. Telefonare 93118 feriali 8-13. 44515 I
AFFITTASI appartamento stanza, soggiorno, cucina, servizi, ascensore, riscaldamento, 2 poggioli, via Flavia. Telefonare lunedì pomeriggio Amm.ne Pilato, tel. 38349. 44565 I
AFFITTASI camera cucina due ripostigli zona Stazione centrale 8.000 mensili. Tel. 37294 lunedì 14-15. 73408 I
AFFITTASI stanza centrale due letti bagno gabinetto. Telef. 56581. 73418 I
AFFITTASI alloggio 2 stanze, camerino, bagno, accessori, affittasi. Telefonare 36751 feriali ore 15-17 22800 I

non si scoppia ancora di caldo: però...
...è meglio pensare per tempo ai piccoli e grossi problemi che con il caldo hanno qualche parentela. Il caldo arriva improvviso, e coglie un po' alla sprovvista...
Allora? «Aggreditelo» prima che esso aggredisca voi. All'Universaltecnica c'è la
«RASSEGNA DEL FREDDO»
un'originale quanto utile iniziativa che si ripete tutti gli anni in questo periodo e che formula le proposte più nuove in tema di «freddo»: frigoriferi e condizionatori d'aria. Le novità sono molte, i prezzi sono molto interessanti e l'occasione è favorevole per godere di particolari condizioni presso la
UNIVERSALTECNICA
CORSO SABA 18 VIA ZUDECCHE 1 PIAZZA GOLDONI 1

AFFITTASI quartiere quattro camere, ingresso, cucina, doccia, veranda, zona centro viale. Rivolgersi domani Brunetti, piazza Borsa 4. 23127 I *
APPARTAMENTI 6 stanze, salone, doppi servizi, ascensore, riscaldamento, accessori, affittansi, II piano via Bonaparte. Telefonare 36751 feriali, ore 15-17. 22898 I
APPARTAMENTI 1-2-3-4-5 stanze, 15.000, 18.000, 25.000, 33.000, 40.000, 70.000 affitta Immobiliare, Oriani 2. 44641 I
APPARTAMENTINO (zona San Giusto) stanza cucina gabinetto 10.000 affittasi San Lazzaro 19 Amsterdam. 44895 I
APPARTAMENTINO S. Giacomo cameretta cucina gabinetto 11.000 affittasi Amm.ne Crispi 9. 44785 I *
APPARTAMENTO due stanze stanzetta ripostiglio cucina, Crispi 3, affittasi direttamente. Telefonare 28723. 45194 I *
APPARTAMENTO via Lazzaretto VECCHIO, 3 stanze, cucina, bagno, centralnafta, ascensore, affitta 40.000 Immobiliare CIVICA, piazza S. Giovanni 4. 45186 I
APPARTAMENTO ammobiliato affittasi Barcola. Tel. 411720.
APPARTAMENTO (semicentro) 4 stanze cucina bagno calefazione affittasi San Lazzaro 19 Amsterdam. 44895 I
APPARTAMENTO ammobiliato offro coniugi cambio assistenza. Cassetta 23348 I SPI.
AFFITTASI due camere cucina casetta operai trasferta. Telefonare 34149. 23340 I
APPARTAMENTO Canova, saloncino, matrimoniale, stanza, stanzetta, cucina, bagno, poggiolo, riscaldamento, ripristinato affittasi. Concorso spese. Telefonare 28895 lunedì. 44717 I
APPARTAMENTO 2 stanze soggiorno accessori, affittasi. Telefono 34409. 73340 I
BELPOGGIO 3 stanze, cucina, gabinetto-doccia 30.000 affitta Immobiliare Giuliana, telefono 28300. 44609 I
CAMERA cameretta cucina 22 mila modesto, affittasi. Agenzia Foscolo 4, I piano. 44619 I *
CAMERA cucina 7.500, causa trasferimento cedesi mobiliato. Telef. 93090. 44619 I *
COMMERICIALE alta due stanze servizi, libero, affittasi. Telefono 746356. 73394 I
DUINO affittasi 2 locali uso negozi m. 200 ed eventuale magazzino. Duino 10-C (incrocio). 45176 I *
I.C.A.P. due stanze, ripostiglio, cucina, poggiolo, I piano, messo a nuovo, piazza Foraggi, scambiasi camera, cucina, bagno. Tel. 732486 ore 8-13. 45178 I *
LOCALE 40 mq rappresentanza, negozio, F. Severo 142/C, affittasi 40.000. Cassetta 44647 I SPI.
LOCALE non centrale, qualsiasi attività, affitta privato. Telefonare pomeriggio 30281. 23185 I
LOCALE mq 200 circa affittasi via Udine. Telefonare 29159 23031 I
LOCALE d'affari metri quadrati 160 viale Raffaello Sanzio 21, affittasi. Tel. 34409. 73338 I
LOCALE inizio Coroneo adatto qualsiasi attività affittasi. Telef. 751839. 22816 I
LOCALI affari: inizio S. Francesco, 80 mq, 90.000; Risorta, 15 mq, 12.000; androna Ferriera, 35 mq, 40.000. Affitta Immobiliare Giuliana, tel. 28300. 44609 I
MAGAZZINO deposito 650 mq moderno annesso ufficio affittasi a seria ditta. Telefonare 94540. 23342 I
MAGAZZINO 30 mq affittasi via Nobile 6, tel. 32269. 23330 I
MAGAZZINO zona Garibaldi 300 mq. 40.000 mensili affittasi San Lazzaro 19 Amsterdam. 44895 I
MONFALCONE centro, affittasi ultimo piano bistanze, soggiorno, cucina abitabile, ripostiglio, poggioli, condizionatore d'aria, riscaldamento centralizzato, ascensore. Tel. Trieste 37131. 73308 I
NEGOZIO adatto parrucchiera o altra attività, stabile nuovo, riscaldamento, affittasi. Telefonare 211601. 45156 I
PARAGGI via Cologna, appartamento panoramico, 2 camere, cucina, stanzetta bagno, cantina, ascensore affittasi. Telefonare lunedì 65853. 22658 I
QUARTIERE via Torrebianca 41 camera cucina gabinetto atrio rinnovato, affittasi 15.000 mensili. Rivolgersi portiere. 73248 I
ROMAGNA (inizio), tutti comforts, 3 stanze, stanzetta, cantina, garage, giardino. Altro centralissimo, salone, 2 stanze, giardino, comforts modernissimi. Affittansi. Tel. 734257. 44629 I
UFFICI centrali 3-4 stanze, servizi, tutti conforts, affittasi prontamente. Tel. 734257. 44629 I
UFFICIO piazza GARIBALDI, 5 vani, con servizio, affitta 30.000 Immobiliare CIVICA, piazza S. Giovanni 4. 45186 I
UFFICIO centrale affittasi. Telef. 764148. 23141 I
VILLA Grignano, mobiliata, signorile, saloncino, 2 stanze matrimoniali, stanzetta, cucina, bagno, giardino, affittasi periodo estivo. Informazioni tel. 734257. 44629 I

APPARTAMENTI E LOCALI
Richieste
L Lire 90 per parola

A.A.A. ARGO AMMINISTRAZIONE IMMOBILIARE, cerca appartamenti in affitto per soddisfare numerose richieste propria clientela. Si assicura una rapida affittanza senza alcuna spesa. Pregasi telefonare 768163. 22990 L
A.A. TRE stanze riscaldamento bagno, affitto inintermediari, cerca giovane coppia solida posizione economica. Tel. ore pasti 25476. 73358 L
AFFITTASI vano 2 fori 70 mq con servizi via Galilei. Telefonare 741659. 44827 L *
AFFITTO cercasi tre camere cameretta soleggiato preferibilmente S. Vito, Campi Elisi. Telefonare 761763 dopo 19. 44726 L *
A Gorizia cerco affitto 2-3 stanze comforts soleggiate. Scrivere Sella, Venezia, Castello 3338. 15439 L
A TRIESTE ditta goriziana cerca locale uso magazzino e vendita mq 300 circa. Telefonare Gorizia 87401. 2248 L
ATTENZIONE, attenzione! Al fine d'incontrare le numerose richieste di alloggi in affitto da parte di Funzionari, Tecnici, maestranze, della Grandi Motori ed altre Industrie, cerchiamo appartamenti in affitto varie grandezze. Nessun onere a carico del proprietario. Organizzazione Immobiliare Italia Piazza Ponterosso 3, piano II tel. 61512 - 38102. 83 L
CERCASI affitto appartamentino stanza soggiorno cucina riscaldamento centrale, telefonare lunedì mattinata 743354 44561 L
CERCASI affitto massimo secondo ingresso salone 2-3 stanze comfort zona centrale soleggiato possibilmente vista. Telefonare 37358. 44875 L *
CERCASI affitto grande appartamento in zona verde o villa con giardino. Telefonare al 61200 da lunedì. 44813 L *
CONIUGI soli cercano affitto appartamento in villetta o casetta. Telefonare 743331. 44753 L
DISTINTA sola pensionata cerca affitto stanza stanzino cucina WC. Escluso periferia. Cassetta 44797 L, SPI.
DUE ditte di esportazione cercano grandi uffici nella stessa casa con una grande sala di almeno 10 per 5 metri. Per offerte tel. 31200 ore ufficio. 73346 L
GORIZIA appartamento centrale tristanze servizi cercasi. Scrivere cassetta n. 15419 L SPI Trieste.
MATRIMONIALE salotto servizi cercasi affitto. Tel. 731808. 44819 L
PERSONE referenziate senza bambini cercano in affitto due stanze e accessori, posizione soleggiata. Telefonare 747649, dalle ore 16 alle 18. 44667 L *
TELEFONARE 33743. Referenze ineccepibili urgentemente, telefonicamente cercasi appartamento in affitto. 73450 L
VASTO attico o grande appartamento in una bella villa cercasi. Scrivere cassetta 73348 L, SPI.

VENDITE D'OCCASIONE
M Lire 90 per parola

A.A. CUCCIOLI pastori tedeschi bellissimi vendonsi, buon prezzo. Telefonare 748234 dalle 10 alle 12. 44733 M
A. ELETTRODOMESTICI ZENNARO, via S. Lazzaro 16. PREZZI ECCEZIONALI frigoriferi lavastoviglie cucine lavatrici scaldabagni lucidatrici aspirapolvere. 23055 M
A. LIQUIDIAMO caldaie: 40.000, bruciatori gasolio, metano 50 mila, radiatori, eseguiamo impianti riscaldamento - telefonare: 97198 mattinata. 44877 M
ABITO acconciatura completi comunione bambina, vendonsi. Tel. 749451. 45145 M *
ABITO sposa lungo modello recente taglia 46 perfetto vendesi. Tel. 78575. 73390 M
ABITO comunione cotone sangallo cm. 115 vera occasione. Telefonare 730808. 45100 M
COMBINATA 4 lavorazioni trapano elettrico sega circolare 3 HP occasionissima vendesi condizioni. Tesa 12. 73290 M
COMUNIONE abito bambina bellissimo completo acconciatura borsetta vendesi occasione. Tel. 745280. 73438 M
FIORI piante gerani primule nontiscordardimè ecc. propria produzione prezzi eccezionali Danieli, Scala Sforzi 3 (Faro Vittoria). 23149 M
FRIGO a tavolino 25.000 160 litri, 30.000 perfetti, TV 23 pollici primo e secondo canale come nuovo con garanzia 45 mila, via Giulia 82/A. 73250 M
LAVASTOVIGLIE Candy Stiponatic condizioni perfette vendesi 40.000. Telef. 69336. 73442 M
MACCHINA Singer garantita occasione. Mobiletti, motorini, Rimodernature. Riparazioni Gramaccini, Barriera 10. 44501 M
MACCHINA Singer occasione vendo G. Boccaccio 17-III, Colella. 44777 M
OCCASIONE vendesi arredamento «bar» completo tavoli sedie registratore cassa. Telefono 38834-815356. 44755 M
OCCASIONE vendo carrozzina nuova. Tel. 754733; lunedì tel. 749289. 44801 M
PASTORA tedesca razza un anno venderei amatore causa trasferimento. Scrivere cassetta 15423 M SPI Trieste.
PELLICCE ogni qualità T. 42-54 vero momento di un buon acquisto! Prezzi estivi straoccasione! Pellicceria Cervo Viale XX Settembre 16 terzo, 38 M
PELLICCERIA Ziliotto, via Milano 16 troverete la pelliccia di classe per la signora elegante. Inoltre tutte le qualità di pelli estere. Prezzi estivi. 22948 M
REGALASI cane da guardia di anni uno con cuccia tel. lunedì mattina 272452. 73322 M
RIVOLUZIONARIO. Già 155 famiglie triestine hanno acquistato il nuovissimo sistema elettrico di riscaldamento per abitazioni costruito, collaudato in Svezia, ora anche in Italia. Basso costo semplice installazione nessuna manutenzione, consumo massima economia, garanzia 5 anni. Telefonare 93870 - 724636. 22964 M
SPOGLIO guardaroba ragazze signora occasione vendesi. Tel. 31423. 73398 M
TELEVISORI da 25.000 a 45.000 garantiti, laboratorio autorizzato, Rossetti 51, telef. 763301. 22890 M *
TELEVISORI revisionati vendonsi con garanzia da lire 15 mila in poi. Radio Stella, via Ginnastica 31. 44775 M
TELEVISORI ultimi tipi da 12 a 24 pollici da lire 90.000 in poi, lavatrici superautomatiche da lire 70.000, frigoriferi, lavastoviglie, cucine, ecc. Ribassi eccezionali. Radio Stella, via Ginnastica 31. 44775 M
TENDE alla veneziana porte a soffietto a prezzi di occasione. Malossi via Nordio 9. Telef. 763475. 72938 M
TENDE alla veneziana, tende ciniglia, porte a soffietto, prezzi modici, tel. 94130. 22745 M *
VENDESI tavolo quadrato palissandro occasione. Telefono 762449. 73270 M
VENDESI registratore Philips originale olandese perfetto, tel. 762769 ore pasti. 73388 M
VENDESI carrozzella bambini, occasione, tel. 70460 dalle 14-15. 45082 M *
VENDO spaccalegna sega circolare funzionanti. Foscolo 31. 44587 M
VESTITO cresima ragazzo anni 9 nuovo vendesi, tel. 742066. 44551 M
Z. CUCINA Ariston tre fuochi gas metano, piastra elettrica, forno elettrico, grill, girarrosto, timer, solo per pochi pezzi, dazio comunale compreso Lire 53.900. Radio Vincenzi via S. Nicolò ang. via Dante. 22786 M
Z. CUCINA Becchi, tre fuochi e forno gas metano, armadietto, dazio comunale compreso L. 25.900 solo per pochi pezzi Radio Vincenzi via S. Nicolò ang. via Dante.

Continua in 14.a pagina

CRONACHE SPORTIVE

L'INTER RICEVE LA PERICOLANTE SAMPDORIA DA CUI VUOLE I DUE PUNTI

DA CATANIA ALTRO RESPONSO SULLE POSSIBILITÀ DEL MILAN

Tra Fiorentina e Varese drammatico scontro per la salvezza - Derby del Centro-Sud a Napoli

Ancora 360' di gioco con in palio l'aggiudicazione dell'agognato scudetto, a conclusione di uno dei campionati più incerti del dopoguerra. Il conto alla rovescia, scandito con accento interista, dice meno quattro. Sul calcio italiano c'è la ombra di uno sciopero dei professionisti, che però probabilmente si risolverà in una bolla di sapone, anche se le rivendicazioni del sindacato del pallone non appaiono affatto ingiustificate.

Nella quartultima giornata del massimo torneo l'interesse è puntato sul palcoscenico di San Siro, dove l'Inter, salvatasi sul finire nel confronto di Torino contro la Juventus, è chiamata ad una ennesima conferma delle sue aspirazioni da scudetto. In effetti non ci sarebbe bisogno di alcuna conferma per il «team» nerazzurro, passato di trionfo in trionfo in questo girone di ritorno, se il Milan non fosse sempre lì in agguato, a due soli punti di distanza. Dal turno del pomeriggio i rossoneri possono nutrire qualche velata speranza: il loro impegno in casa della cenerentola Catania, già avviata verso il ritorno tra i cadetti, non appare infatti troppo difficoltoso, mentre l'Inter troverà sicuramente nella Sampdoria un ostacolo duro a morire. La «Samp» abbisogna di almeno un punto per non ritrovarsi impelagata nella palude del fondo classifica.

Nel derby del Centro-Sud il Napoli sembra deciso a finire in bellezza il suo meraviglioso campionato: anche perché se l'Inter ruzzolasse in casa, lo scudetto potrebbe divenire un terno al lotto. La Roma d'altra parte punta al quarto posto e per ambire a tale piazzamento deve dimostrare a Fuorigrotta di meritarselo.

Sugli altri campi si gioca con l'acqua alla gola per non precipitare nel baratro. Drammatico lo scontro tra Fiorentina e Varese (i gigliati hanno vinto in casa una sola volta in questa stagione). Foggia e Vicenza potrebbero accontentarsi di un punto a testa.

La miracolata Lazio non teme nemmeno la Juventus, che da parte sua pensa alla semifinale di mercoledì per la Coppa delle Fiere. Il Torino chiede al Cagliari due punti di tranquillità, mentre il disperato Verona deve battere il Bologna per tornare a galla. Milan e Napoli chiedono ora alla Sampdoria il miracolo: succederà stasera?

E. L.

Arbitri in Serie A

(Inizio ore 15.30)

Catania - Milan: Angonese
Fiorentina - Varese: Francescon
Foggia - Lan. Vicenza: Mascali
(campo neutro di Bari)
Inter - Sampdoria: Barbaresco
Lazio - Juventus: Monti
Napoli - Roma: Gussoni
Torino - Cagliari: Branzoni
Verona - Bologna: Carminati

Classifica: Inter p. 40; Milan p. 38; Napoli p. 36; Juventus p. 30; Bologna p. 29; Roma p. 28; Cagliari p. 27; Foggia p. 23; Torino, Lanerossi Vicenza, Sampdoria p. 22; Varese, Verona p. 21; Fiorentina, Lazio p. 20; Catania p. 17.

Liegi - Bastogne - Liegi con Merckx al via

Liegi, 24

Eddy Merckx, fermato da una lieve indisposizione alla vigilia della Freccia Vallona, riprende l'attività con la Liegi-Bastogne-Liegi, 251 chilometri e 12 salite brevi ma ripidissime nella zona collinosa di Francorchamps. Come già nella recente Freccia Vallona, anche nella Liegi-Bastogne-Liegi (che è la più anziana corsa belga: è nata nel 1892) sarà una parte delle Ardenne, con i suoi «muri» sfiancati e il pavè antico, a produrre la selezione.

Merckx ha dichiarato di non essere in perfetta efficienza: «Dopo due giorni di riposo assoluto ho potuto riprendere la bicicletta con qualche cautela. Sono abbastanza soddisfatto ma non posso certo vantare l'optimum come sarebbe stato necessario».

Gli italiani ripresentano i 17 sconfitti di giovedì, compresi Motta e Gimondi.

Gli iscritti sono 140; la corsa partirà alle 10. *(Europa sport)*

Germania Est - Luss. 2-1

Gera, 24

In una partita del settimo gruppo del campionato europeo di calcio, la Germania orientale ha battuto il Lussemburgo per 2-1 (1-0). Le reti sono state segnate per i tedeschi orientali da Kreische e Frenzel; per i lussemburghesi da Dussier.

I BIANCOAZZURRI ALLE PRESE CON UNA PERICOLANTE

La salvezza del Legnano nelle mani del Monfalcone

Zelesnich non si è tuttavia rassegnato - Il fango porta buono

Monfalcone, 24

I monfalconesi guardano alla inclemenza del tempo che da questa mattina dà pioggia in grande quantità. I responsabili azzurri hanno eliminato ogni dubbio ed hanno deciso di schierare così la loro squadra: Maschietto; Trevisan, Rigonat; Bellida, Giordani, Sortino; Zanolla, Barile, Bordon, Merluzzi, Bernardis. Come portiere di riserva, all'ultimo momento, viene chiamato Di Just; in panchina come tredicesimo Ceschia.

Nel girone di andata, a Legnano, gli azzurri hanno pareggiato per 0-0; nello scorso campionato, invece, avevano perso le due gare per 1-0.

«Con il fango — ha detto Zelesnich — speriamo di poter giocare alla garibaldina, come già con il Venezia e con la Pro Patria. Se poi si dovesse vincere, si potrebbe nuovamente riprendere a fare i conti con i punti della classifica. Comunque, staremo a vedere!». Rassegnati o no, i monfalconesi intendono battersi al meglio delle proprie possibilità anche contro il Legnano.

Il Legnano, per una maggiore sicurezza, non dovrebbe perdere, oggi. Il Monfalcone, poi, vorrebbe il risultato positivo per poter concludere bene questo amaro campionato, anche se le speranze di salvezza sembrano del tutto naufragate.

M. C.

ATLETICA

Apertura per poche nella riunione femminile

Organizzata dalla Società Ginnastica Triestina, si è svolta allo stadio «Pino Grezar» la riunione di apertura femminile di atletica leggera riservata alle categorie allieve e juniores. La manifestazione, che aveva carattere provinciale, ha visto in campo solamente atlete dell'Edera e della Ginnastica, che hanno dato vita ad una serie di gare interessanti e valide anche sotto il profilo tecnico, nonostante la pesantezza della pista e delle pedane.

Tra le allieve hanno avuto modo di mettersi in evidenza la Affinito nei 100, la Pippan nei 200, la Dolzani nell'alto e la Ghersini nel lungo. Tra le juniores buone le prove della Beinat e di Tiziana Seriau nei 100, della Cividino nei 200, della Magro nel disco, della Weiss nell'alto, di Isabella Colautti nei 400 e della Beinat e Donatella Colautti nel salto in lungo.

Complessivamente una riunione che avrebbe meritato qualche cosina di più, soprattutto per il contenuto tecnico dei risultati ottenuti, che vanno al di là di una riunione d'apertura.

I. D.

I RISULTATI

Metri 100 allieve: 1) Affinito Flora (SGT) 13"7; 2) Posca (id.) 14"1; 3) Scherli (Edera) 14"3; 4) Soloperto (id.) 14"8; 5) Strica (id.) 15"3.

Metri 100 juniores: 1) Beinat Giuliana (SGT) 13"2; 2) Seriau (id.) 13"5; 3) Schipizza (idem) 13"9; 4) Vellan (idem) 14"; 5) Magro (idem) 14"7.

Metri 200 allieve: 1) Pippan Cristiana (SGT) 28"8; 2) Gherdevich (Edera) 29"2.

Metri 200 junior: 1) Cividino Anna (SGT) 28"3; Stallo (id.) 30"2 (f.g.)

Disco allieve: 1) Segalla Silvana (SGT) m 20,32.

Disco junior: 1) Magro M. Elena (SGT) m 29,42; 2) Sodomaco (id.) 28,20; Cernigai (idem) 26,16 (f.g.).

Alto allieve: 1) Dolzani Lucilla (SGT) m 1,40; 2) Sibilio (Edera) m 1,25.

Alto junior: 1) Weiss Tiziana (SGT) m 1,45; 2) Mihich (idem) m 1,35.

Metri 400 junior: 1) Colautti Isabella (SGT) 1'4"1; 2) Togni (idem) 1'6"3; 3) Amodeo (idem) 1'12"7.

Lungo allieve: 1) Ghersini Silvana (SGT) m 4,69; 2) Pizzul (idem) 4,49; 3) Bergamo (idem) 4,22; 4) Piccini (Edera) 3,62; Pollucci (id.) (f.g.) non classificata.

Lungo junior: 1) Beinat Giuliana (SGT) m 5,12; 2) Colautti (idem) m 5,10.

Staffetta 4x100 allieve: 1) SGT (Affinito, Pippan, Ghersina, Posca) 54"3; 2) Edera (Gherdevich, Stricca, Soloperto, Scherli) 57"8.

Staffetta 4x100 junior: 1) SGT (Seriau, Schipizza, Cividino, Beinat) 62"3. Giudice arbitro: Bruno Facchettin.

PRIMA CATEGORIA

Fortitudo - Libertas 1-0 gol di Ispiro

MARCATORE: Ispiro al 32' del primo tempo. FORTITUDO: Barnaba; Cociani, Celant; Gobet, Capitanio, Cerebuch; Ispiro, Crevatin, Botta, Millo (Novel nella ripresa), Vazzoler. LIBERTAS: Potasso; Vidoni, Paolich, Mondo, Delise, Bertoli; Krizman, Cadenaro, Lupetin, Privileggi, Martinuzzi, Premate, Rosin. ARBITRO, Guerrucci di Trieste. NOTE: al 33' della ripresa è stato espulso Privileggi per proteste.

La Fortitudo ha regolato il conto in sospeso dall'incontro d'andata, (quando la Libertas inventò nei 10' finali i due gol della vittoria) passando con il minimo scarto in una partita che i biancoscudati in fondo non meritavano di perdere. Il verdetto di oggi ferma forse definitivamente la rincorsa della Libertas alla salvezza, anche se la matematica della classifica le concede ancora un briciolo di speranza.

Il livello tecnico della gara era già segnato prima dell'inizio, vista la pesantezza del terreno, battuto dalla pioggia, e lo spirito di gara delle due squadre: la Fortitudo a caccia dei due punti della sicurezza, la Libertas sulla scia di due risultati utili e decisa a spendere le ultime cartucce. E' stato dunque un incontro di grande carica agonistica, e a questo riguardo di marca biancoscudata, ma di gioco se n'è visto poco.

La Libertas, mancante di tre punte titolari, ha improvvisato all'attacco Lupetin e Martinuzzi che, affiancati al rientrante Privileggi, si son dati molto da fare, non riuscendo però a inserirsi nel nuovo ruolo; a centrocampo, invece, Krizman e Cadenaro si sono distinti come al solito, risultando alla fine i migliori in campo. Anche fra i rossi muggesani, passati su calcio piazzato, l'attacco non è stato all'altezza mentre più in evidenza si è messo il terzetto di centrocampo formato da Gobet, Capitanio e Cerebuch e il difensore Celant.

La cronaca: al 19' occasione per i muggesani: cross a parabola dalla destra di Villini, che Crevatin di testa manda alto di poco. Al 32' il gol: sgroppata del terzino Celant, che viene messo a terra al limite dell'area; punizione a sorpresa di Ispiro, mentre i biancoscudati preparano la barriera e palla in rete.

Emilio Ressani

Dilettanti in campo

I campionati dilettanti si avviano lentamente verso la conclusione, che avverrà però solamente in giugno. Nel massimo torneo regionale tutto sembra ormai concluso con la promozione della Torvis Snia fra i semipro e la retrocessione delle triestine e della Sacilese: Edera e Ponziana confidano ancora nel miracolo che le possa salvare dal declassamento. La giornata di oggi vede i rossoneri in trasferta a Mossa e i biancocelesti in casa.

PONZIANA - SPILIMBERGO

Il Ponziana, che sembra aver ormai compromesso le proprie chances di salvezza in seguito alla sconfitta di domenica scorsa, cerca l'ultimo aggancio per non affogare. Un successo dei triestini metterebbe in posizione pericolante anche lo Spilimbergo.

* * *

In prima categoria tutto è ancora in gioco, sia per il primato che per la salvezza; soltanto il Vesna è ormai retrocesso. Per le posizioni di testa cercano punti il Cremcaffè a Percoto e il San Giovanni a Romans. Per non perdere, un Arsenale con l'acqua alla gola affronta la trasferta in casa dell'Audax.

VESNA - AQUILEIA

Una delle protagoniste del torneo è ospite della cenerentola sul campo di Santa Croce. L'Aquileia è ancora in corsa per il primato e nonostante la sconfitta subita ad opera del Pieris non ha abbandonato le speranze per il passaggio nella categoria superiore.

* * *

In seconda categoria penultima giornata per Rosandra e Ronchi divise da un solo punto in vetta, terzultimo turno invece per le pericolanti che dovranno recuperare una partita. Il Rosandra, che non dovrebbe temere sorprese dall'incontro casalingo col Fogliano, confida nella disperata resistenza del Primorie che va a Ronchi. Il CRDA, impegnato col Primorie nella lotta per la salvezza, deve fare i conti con una Muggesana intenzionata a finire in bellezza. Il derby domenicale fra le triestine pone di fronte Sant'Anna e Aurisina, mentre il fanalino Giarizzole è ospite del San Canzian.

DECISO DAL CONSIGLIO DELLA FEDERCALCIO

A Udine il 10 giugno Italia - Svezia under 23

Sciopero: allo studio i problemi dei giocatori

Roma, 24

Il Consiglio federale della FIGC si è soffermato a lungo sul ventilato sciopero dei calciatori. Il presidente Franchi, convenendo sulla necessità di impostare su un modo diverso l'attuale rapporto fra società e calciatori nell'interesse dell'intero settore, ha autorizzato la presidenza federale a nominare entro il prossimo 10 maggio una commissione consultiva in merito al problema. Franchi ha detto esplicitamente: «Da questa vicenda nessuno deve uscire vinto o vincitore. La conferma dello sciopero è un'ipoteri alla quale non voglio nemmeno pensare».

Il Consiglio ha inoltre approvato il calendario dell'attività nazionale e di quella internazionale per la stagione 1971-72. Il campionato di Serie A si inizierà il 3 ottobre per essere sospeso la settimana seguente in occasione di Italia-Svezia. Un'altra sospensione è prevista per Italia-Austria (per tale incontro sono in corso contatti per un rinvio dal 27 novembre al 4 dicembre). La Serie B partirà il 26 settembre. L'attività ufficiale prenderà il via domenica 29 agosto con la prima giornata del torneo eliminatorio di Coppa Italia. Il campionato di Serie C avrà inizio il 12 settembre, quello di Serie D il 19 settembre, i tornei dilettanti il 3 ottobre.

In merito all'attività internazionale, il Consiglio della Federcalcio si è riservato una decisione in merito alla partecipazione della Nazionale al torneo indetto nel 1972 dalla Federazione brasiliana, per il 150.o anniversario dell'indipendenza di quel paese. L'incontro fra le nazionali «Under 23» di Italia e Svezia, in programma per il 10 giugno, verrà disputato al Moretti di Udine. La presidenza federale ha autorizzato la partita del 12 maggio prossimo a Milano fra la rappresentativa di Lega Nazionale e il Bayern di Monaco. Alla trentesima edizione della Mitropa Cup parteciperanno nella stagione 1971-72 soltanto una società per ciascuna delle federazioni «mitteleuropee» (Italia compresa) più la vincente della manifestazione ancora in corso.

Ungheria - Francia 1-1

Budapest, 24

In una partita del secondo gruppo del campionato europeo di calcio, Ungheria e Francia hanno pareggiato 1-1 (0-0).

Dionisi rientra nella «Pasqua dell'atleta» sul «tartan»

Milano, 24

Arese, Azzaro, Dionisi e Bello in campo nazionale, lo statunitense Walsh e i britannici Rushmer e Davies sono gli atleti di spicco che scenderanno domani sulle nuove piste e pedane in «tartan» dell'Arena, per prendere parte alla 25.a edizione della «pasqua dell'atleta», classica riunione nazionale organizzata dall'Atletica Riccardi in collaborazione con la «Duina».

Anche per quest'anno gli organizzatori si sono assicurati una partecipazione di atleti degna della migliore tradizione. Sono presenti quasi tutti i più forti italiani e, in più, gareggeranno uno statunitense, due britannici, i soliti svizzeri e una piccola spedizione israeliana.

La gara più attesa è forse quella del salto con l'asta. Renato Dionisi, rientra dopo un lungo periodo di inattività e domani sarà alle prese con quella pedana che provocò tante polemiche nel 1969 in occasione degli «assoluti». Dopo il noto infortunio ai tendini che ha costretto l'atleta di Riva del Garda a limitare al minimo la preparazione, per Dionisi sarà alquanto difficile ottenere una misura di livello mondiale, ma il 5,35 ottenuto agli «indoor» di Genova è di buon auspicio.

(Europa - Sport)

RIDOTTE PER MOTIVI PRUDENZIALI LE QUALIFICAZIONI PER LA CORSA

PIOGGIA E NEBBIA A MONZA OSTACOLANO LE PROVE DELLA 1000 km

I tempi migliori sono rimasti quelli di venerdì - Nanni Galli coinvolto in un incidente

Monza, 24

Con un'ora di anticipo, sono state sospese alle 17 le prove ufficiali di qualificazione della «Mille chilometri» automobilistica di Monza che si correrà domani con partenza alle 11. Il direttore di corsa, rag. Ottorino Maffezzoli, ha detto: «Mi sono consultato con gli altri commissari sportivi e ho sentito anche il parere del presidente della Gran Prix drivers association, Joachim Bonnier, il quale ha convenuto sulla opportunità di sospendere le prove per tre ragioni: perché da mezz'ora si va formando nebbia alle curve di Lesmo, perché la pioggia si infittisce e infine perché ormai tutte le 54 vetture verificate hanno potuto fare i giri di prova». I tempi migliori sono quelli ottenuti nelle prove di ieri pomeriggio.

Tra ieri ed oggi complessivamente 46 vetture delle 66 iscritte ufficialmente hanno compiuto le prove sulla pista stradale dell'autodromo di Monza per la qualificazione alla «1000 chilometri» di domani. Tuttavia delle 46 vetture soltanto 40 potranno essere ammesse alla partenza. E' probabile tuttavia che le macchine schierate alla partenza domattina siano anche meno, poiché numerose sono fuori gara per guasti o per non avere superato il tempo massimo previsto sulla base del miglior tempo realizzato in prova oppure (caso questo avvenuto per la prima volta) per il mancato arrivo per posta delle licenze inviate da concorrenti stranieri.

Il miglior tempo nelle prove di oggi, disputatesi sotto una pioggia battente che ha limitato sensibilmente la velocità delle vetture, è stato ottenuto dall'inglese Derek Bell, su Porsche 917, in 1'40"50, nettamente superiore ai migliori tempi conseguiti nella prima giornata di prove. Pertanto sono sempre validi i tempi realizzati ieri e sulla cui base sarà determinato domani lo schieramento di partenza.

In seguito alle pessime condizioni della pista è stato deciso dalla direzione di corsa che domattina dalle 10 alle 10.30 le vetture ammesse eseguiranno alcuni giri soltanto per provare le condizioni della pista.

In serata i tecnici dell'Alfa Romeo hanno annunciato che certamente Nanni Galli sarà in grado di prendere il via domattina con la stessa vettura che è stata coinvolta in un incidente con la Ferrari di Luigi Moreschi. I meccanici, infatti, hanno confermato che i danni riportati dall'Alfa Romeo di Nanni Galli potranno essere riparati durante la notte.

Mobili casa Herrera: pignoramento sospeso

Roma, 24

Il pignoramento dei mobili di casa Herrera, decretato dalla esattoria comunale di Roma per la vicenda fiscale dell'ex allenatore giallorosso, è stato sospeso in seguito ad una opposizione di procedimento esecutivo presentato dall'avvocato Mariotti Bianchi per conto del proprietario dei mobili marchese Giovanni Cassis. La società calcistica capitolina, che ha preso in affitto per Helenio Herrera la casa all'Aventino dal proprietario marchese Giovanni Cassis, è coinvolta peraltro nella vicenda «per la mancata effettuazione delle ritenute di imposta — secondo quanto ha comunicato ieri il ministero delle finanze — del loro versamento e della rivalsa».

OGGI A TRIESTE

CALCIO

Dilettanti «Promozione»: Ponziana-Spilimbergo, stadio «Grezar», ore 15.30.

Dilettanti «Prima cat.»: Vesna-Aquileia, Santa Croce, ore 15.30.

Dilettanti «Seconda cat.»: Santa Anna-Aurisina, via Flavia, ore 10.30; CRDA-Muggesana, San Sergio, ore 15.30; Rosandra Zerial-Fogliano, Aurisina, ore 15.30.

Juniores regionale: Ponziana-Cormonese, via Flavia, ore 14.30; Triestina-Sacilese, Guardiella, ore 16.15.

Allievi regionale: San Sergio-Esperia Udine, San Sergio, ore 14.30; Triestina-Prata, Guardiella, ore 15.

BASEBALL

Serie B: Libertas-Eme Thomas Macerata, campo di Villa Opicina, ore 14.30.

Torneo «De Martino»: Libertas-Cumini, campo di Villa Opicina, ore 10.

TENNIS

Coppa «Facchinetti»: CRDA «A»-Friuli-Venezia Giulia, campi di Villa Opicina, ore 9; Circolo Marina Mercantile «B»-Campoformido, campi di viale Miramare, ore 9.

Coppa «Bellegarde»: CRDA-Canottieri Padova, campi di Villa Opicina, ore 9.

HOCKEY PRATO

Campionato juniores: Itala-Cus Trieste, campo San Luigi, ore 8.30; Triestina-Polisportiva Trieste, campo San Luigi, ore 10.

TIRO A VOLO

Prova di selezione campionato italiano 2.a e 3.a categoria. Stand di Muggia della S.T.T.V., ore 9.30

IPPICA

Corse al trotto all'ippodromo di Montebello. Inizio ore 15.

PISON A TRENTO: «ALMENO UN PUNTO»

Trento, 24

Una vigilia come tutte le altre, quella della Triestina a Trento, dove è giunta nella tarda mattinata. Pison scruta il cielo che manda giù acqua a catinelle: «Avremmo preferito il caldo. Il morale dei miei ragazzi è elevato nonostante le ultime disavventure. Siamo pronti ancora una volta a lottare con tutte le nostre forze. Ormai ogni partita è quella che vale. Speriamo, e sarebbe ora, che la fortuna finisca di voltarci le spalle».

Gli alabardati hanno osservato il solito programma del sabato: cinema, cena, passeggiata... con l'ombrello e quindi a letto. La formazione anti-Trento sarà quella annunciata. Giocheranno quindi Colovatti; Moretti, Martinelli; Del Piccolo, L'Eri, Pestrin; Tumiati, Truant, Fregonese, Loppoli, Braico; in panchina il secondo portiere D'Ambrogio e il tredicesimo Naldi, pronto a sostituire Braico qualora ci fosse bisogno di recuperare lo svantaggio. «Ci mancano due pedine di notevole importanza quali Ciclitira e Scala — conclude Pison —. Comunque è inutile piangere. Bisogna stringere i denti e inseguire a tutti i costi un risultato positivo. Ci auguriamo di poter rientrare nella nostra città con almeno un punto».

Arbitri in Serie C

(Inizio ore 15.30)

Derthona - Lecco: Prati
Monfalcone - Legnano: Testuzza
Padova - Venezia: Scolari
Parma - Seregno: Pompili
Pro Patria - Alessandria: Moretto
Solbiatese - Reggiana: Trono
Trento - Triestina: Benedetti
Treviso - Sottomarina: Ciulli
Udinese - Rovereto: Laurenti
Verbania - Piacenza: Grassi

Classifica: Reggiana, Alessandria p. 44; Padova p. 40; Parma, Venezia p. 35; Trento p. 34; Treviso p. 32; Solbiatese, Lecco p. 31; Udinese p. 29; Seregno p. 28; Legnano p. 27; Rovereto, Piacenza p. 26; Pro Patria, Verbania, Derthona, Triestina p. 25; Sottomarina, Monfalcone p. 19.

TROFEO INTERCLUBS DI NUOTO: CAT. A CONTRO PATAVIUM CAT. B CONTRO TRENTO

Vince la Triestina soccombe l'Edera

Nella piscina Bianchi si sono disputati ieri due confronti di nuoto valevoli per il «Trofeo Interclubs». Nell'incontro valido per la categoria «A» si è registrato il sorprendente successo della Triestina, che ha superato la Patavium per 82 a 71. Sebbene priva di Piero Delise, la formazione alabardata ha riportato una vittoria del tutto inattesa.

Nell'altro incontro, in cui si sono affrontate Edera e Rari Nantes di Trento, il successo è stato riportato dalla formazione ospite per 225 a 195. Nelle file rossonere molto ha influito l'assenza di Sergio Irredento. Fra le prestazioni offerte dagli ederini va sottolineato il nuovo record regionale assoluto dei 200 farfalla stabilito da Renzo Isler, in questo periodo in continuo progresso. Ha migliorato il suo precedente record (2'30") di 6/10.

V. F.

TRIESTINA - PATAVIUM

100 rana: 1) Zori Arvio (UST) 1'16"2; 2) Galante (UST) 1'25"1.

400 s. l.: 1) Divich Giuliano (U.S.T.) 5'02"5; 2) Coslovi (UST) 5'10"; 3) Duse (RNP) 5'27"4; 4) Chiarelli (RNP) 5'32".

100 dorso: 1) Lugnani Franco (UST) 1'9"; 2) Chino (RNP) 1'10"6; 3) Schiavo (RNP) 1'11"5; 4) Delise (UST) 1'12"5.

100 farfalla: 1) Astolfi Mauro (U.S.T.) 1'9"5; 2) Polacco (UST) 3) Albera (RNP) 1'12"6; 4) Pieragnolo (RNP) 1'23"2.

100 s. l.: 1) Fontanive Glauco (R.N.P.) 56"3; 2) Mattei (UST) 57"6; 3) Favero (RNP) 1'00"6; 4) Colautti (UST) 1'00"8.

266 4 stili: 1) Calligaris Mauro (R.N.P.) 3'25"1; 2) Schiavo (RNP) 3'39"3; 3) Carabellese (UST) 3'40"5; 4) Delise (UST) 4'3"5.

1500 s. l.: 1) Coslovi Diego (UST) 20'51"; 2) Duse (RNP) 21'22"7; 3) Doria (RNP) 21'25"5; 4) Martinuzzi (UST) 21'47".

200 rana: 1) Zori Arvio (UST) 2'48"; 2) Jurzolla (RNP) 2'49"; 3) Jlly (UST) 3'3"6; 4) Boscolo (R.N.P.) 3'14"8,

200 dorso: 1) Chino Franco (R.N.P.) 2'30"2; 2) Lugnani (UST) 2'32"5; 3) Astolfi (UST) 2'44"7; 4) Baston (RNP) 3'00"1.

200 farfalla: 1) Urso Massimo (R.N.P.) 2'44"6; 2) Parisi (UST) 2'52"2; 3) Polacco (UST) 2'56"8; 4) Pieragnolo (RNP) 2'59"8.

200 s. l.: 1) Fontanive Galuco (R.N.P.) 2'12"1; 2) Divich (UST) 2'13"2; 3) Favero (RNP) 2'13"6; 4) Cerni (UST) 2'24"4.

400 4 stili: 1) Calligaris Mauro (RNP) 5'11"7; 2) Delise (UST) 6'12"5; 3) Doria (RNP) 6'15"9; 4) Jlly (UST) 6'30"2.

4 x 100 s. l.: 1) RN Patavium 4'5"7 (Calligaris - Favero - Schiavo - Fontanive); 2) US Triestina Nuoto 4'34"8 (Carabellese - Delise G. - Colautti - Mattei).

4 x 100 mista: 1) US Triestina Nuoto 4'32"2 (Lugnani - Zori - Astolfi - Mattei); 2) RN Patavium 4'44"4 (Chino - Jurzolla - Urso - Albera).

4 x 200 stile libero: 1) US Triestina Nuoto 9'37"3 (Cerni - Colautti - Carabellese - Divich); 2) RN Patavium 10'48"5 (Maynardi - Chiarelli - Doria - Duse).

PUNTEGGIO

US TRIESTINA	punti 82
RN PATAVIUM	» 71

EDERA-TRENTO

400 s. l.: 1) Claudio Fabbro (RNT 4'56"00; 2) Flego (ASE) 5'12"4; 3) Rangoni (RNT) 5'13"2; 4) Penso (ASE) 5'19"1.

100 rana: 1) Stelvio Giacomini (ASE) 1'16"3; 2) Zetto (idem) 1'16"6; 3) Colò (RNT) 1'23"6; 4) Modena (idem) 1'25"8.

100 dorso: 1) Roberto Danieli (RNT) 1'09"1; 2) Papagna (ASE) 1'11"1; 3) Fontana (idem) 1'13"4; 4) De Luca (RNT) 1'14"3.

100 farfalla: 1) Renzo Isler (ASE) 1'04"9; 2) Dallabattista (RNT) 1'08"7; 3) Leone (idem) 1'09"9; 4) Nider (ASE) 1'16"7.

100 s. l.: 1) Marcello Guarducci (RNT) 1'00"9; 2) De Santa (idem) 1'01"6; 3) Vercelli (ASE) 1'05"0; 4) Dequal (idem) 1'05"5.

266 quattro stili: 1) Sandro Tagini (RNT) 3'35"1; 2) Varesco (idem) 3'45"9; 3) Orsini (ASE) 4'07"9; 4) Nider (idem) 4'15"2.

1500 s. l.: 1) Stefano Fabbro (RNT) 20'45"3; 2) Rangoni (idem) 21'23"1; 3) Canziani (ASE) 24'04"8; 4) Boscolo (idem) 25'55"5.

200 rana: 1) Fulvio Zetto (ASE) 2'49"7; 2) Giacomini (idem) 2'51"6; 3) Danieli (RNT) 2'54"0; 4) Modena (idem) 2'59"7.

200 dorso: 1) Roberto Danieli (RNT) 2'30"0; 2) De Luca (idem) 2'41"6; 3) Papagna (ASE) 2'41"7; 4) Fontana (idem) 2'42"3.

200 farfalla: 1) Franco Rosanelli (RNT) 2'26"4; 2) Isler (ASE) 2'29"4 (rec. reg. ass.); 3) Dallabattista (RNT) 2'44"1; 4) Penso (ASE) 3'13"9.

200 s. l.: 1) Marcello Guarducci (RNT) 2'22"1; 2) Leone (idem) 2'24"8; 3) Giaretta (ASE) 2'31"4; 4) Flego (idem) 2'36"0

400 quattro stili: 1) Sandro Tagini (RNT) 5'56"5; 2) Colò (idem) 6'22"7; 3) Orsini (ASE) 6'43"4; 4) Nider (idem) 6'43"6.

4 x 100 s. l.: 1) (RNT) Rosanelli, Guarducci, Leone, Dallabattista 4'13"0; 2) (ASE) Dequal, Flego, Fontana, Vercelli 4'21"1.

4 x 100 misti: 1) (ASE) Papagna, Giacomini, Isler, Zetto 4'40"6; 2) (RNT) De Luca, Danieli F., Varesco, De Santa 4'50"2.

4 x 200 s. l.: 1) (RNT) La Rizza, Danieli, Tagini, Rosanelli 9'36"1; 2) (ASE) Giaretta, Gabellieri, Boscolo, Penso 10'38"1.

Punteggio:

Rari Nantes Trento	**p. 225**
Edera Trieste	**p. 195**

HOCKEY SU PRATO

Giochi della gioventù

La prima giornata dei Giochi della gioventù per la disciplina dell'hockey su prato, in programma ieri pomeriggio sul campo di San Luigi, non ha avuto luogo causa l'impraticabilità del terreno di gioco.

Le quattro partite dei due gironi A e B saranno recuperate nella giornata del 1.o maggio.

OGGI ALLA TV

LaTV ha predisposto i seguenti servizi per il «pomeriggio sportivo» odierno programma nazionale: «1000 chilometri» automobilistica di Monza - ore 12.20-12.30: primo collegamento; ore 14: secondo collegamento; dalle ore 15.30: terzo collegamento per le fasi finali della corsa. Al termine, collegamento per l'arrivo della «Liegi-Bastogne-Liegi» ciclistica. Se la conclusione di questa manifestazione ritardasse, il collegamento sarà effettuato sul secondo canale. Sempre sul secondo canale, alle ore 16.45, per l'ippica, telecronaca del gran premio fiera di trotto a San Siro.

IN POCHE RIGHE

Tiro al piattello

Stamane con inizio alle 9.30 si disputerà allo stand di Muggia della Società triestina tiro a volo, la II prova di qualificazione per il Campionato italiano di II e III categoria tiratori piattello-fossa. Si disputerà pure la seconda prova valida per il Campionato regionale.

La lotta per lo scudetto regionale è ancora aperta, perciò gli appassionati del tiro a volo potranno assistere ad un entusiasmante finale.

Hockey Serie A

Candy Monza - *Lodi	**9-3**
***Follonica - Grosseto**	**7-0**
Modena - *Vercelli	**14-4**
Breganze - *Viareggio	**4-3**
***Bassano - Marzotto**	**5-2**

Novara-Triestina si gioca martedì

CESTISTE: JULIA

■ Per il raduno delle cestite juniores che avrà luogo domani e martedì ad Imola sono state convocate oltre alla Apostoli della Bloch anche Del Ben e Lesica della Julia.

Del Papa a Milanello

Milano, 24

Leonardo Barravecchia, che ha seguito l'allenamento di Nino Benvenuti, avendo accompagnato Guerrino Scattolin, che collabora alla preparazione del campione triestino, ha dichiarato: «Per quel che ho potuto vedere, Benvenuti ha avuto un ottimo recupero e va tutt'altro che male. Naturalmente un diverso valore assumono allenamenti e combattimenti. Il mio non è un pronostico su quanto succederà a Montecarlo con Monzon, ma è quanto ho visto a Milanello».

Lunedì giungerà a Milanello, invitato da Benvenuti ad aiutarlo nel lavoro preparatorio sul ring, il pugile Piero Del Papa.

BOSSI IN GRAN FORMA

■ Carmelo Bossi oggi partirà per Madrid, dove il 29 aprile affronterà José Hernandez, titolo mondiale (conquistato contro Freddie Little) in palio. Libero Cecchi dichiara: «Il morale di Bossi è alle telle. Il mio pugile sta bene, ha sostenuto una preparazione esemplare. Sosterrà un grande incontro, e si confermerà campione del mondo».

LA FRANCIA PROTESTA

Benvenuti - Monzon: ancora grane?

Parigi, 24

Il comitato direttivo della federazione francese di pugilato (FFB), esaminata l'organizzazione a Montecarlo per l'8 maggio prossimo del campionato mondiale dei pesi medi tra il detentore argentino Carlos Monzon e l'italiano Nino Benvenuti, ha rilevato di non aver ricevuto la richiesta ufficiale del permesso da parte dell'associazione monegasca, che è affiliata alla FFB.

Il comitato direttivo della federazione ha precisato che se l'organizzazione di Monzon-Benvenuti si svolgesse ai margini dei regolamenti federali la stessa federazione pugilistica di Francia chiederebbe all'EBU (European Boxing Union) e quindi al WBC (World Boxing Council) la proibizione di questo campionato. Il comitato direttivo, inoltre, ha deciso alla unanimità che, nel caso in cui l'EBU accordasse la sua autorizzazione, la FFB si ritirerebbe dall'organismo Europeo.

(Ansa)

TROTTO - Rivincita fra Cacito e Gallego Epagneul

Parata di trottatori in gran forma questo pomeriggio a Montebello. Innanzitutto sussiste la eventualità, quasi scontata, di una pepata rivincita fra Cacito e Gallego Epagneul, che nel loro ultimo confronto diretto erano terminati vincitori in perfetta parità. Quella volta comunque Cacito rendeva 20 metri al rivale che oggi affronterà a parità di start. Basta questa considerazione per far sì che a Cacito vadano i favori del pronostico nel milionario premio di Aprile; esso vedrà inoltre in gara Wessex (apparsa sbiadita domenica scorsa), il rientrante Forese, e Caronte che renderà un nastro a tutti sul doppio chilometro. Quindi, una leggera preferenza a Cacito nei confronti di Gallego Epagneul, mentre Caronte, pur penalizzato, al momento sembra in grado di rendere un nastro a Wessex e a Forese.

Nella Totip Premio delle Ginestre, si ripresenta Iliade che si è ottimamente comportata alla ultima uscita. La saura dovrebbe lottare per il successo con fondate speranze, ma anche gli avvantaggiati Espero, Ieffren e Lodi sono bene in corsa.

Debutto di Talavera, ultimo acquisto di Domenico Dus, nel Premio dei Giacinti. La 4 anni, accreditata di un notevole 1.21.2, dovrebbe imporsi abbastanza facilmente in una compagnia nettamente inferiore.

Fra i 3 anni impegnati nel Premio dei Lillà, qualità poco appariscente e una leggera preferenza da accordare alle alleate Tetide e Klitia.

Favoriti i cavalli che partono allo start nella corsa dei gentlemen, che potrebbe portare in primo piano Meco con Egidio Susmel, ma che anche Dakotino e Giunone possono far loro.

Per Taibilla pronostico di rigore nel Premio delle Magnolie sul miglio, dove Quimper potrebbe correre bene. Nell'handicap professionisti, Fergana, se non sbaglierà, potrà puntare al successo; infine nell'handicap a invito, corsa abbastanza incerta, con Robinson stimabile nel caso di un percorso scevro da errori.

Inizio ore 15.

M. G.

I NOSTRI FAVORITI

Premio dei Giacinti: Talavera, Betulla della Torre, Ostumia. **Premio dei Lillà:** (Klitia - Tetide), Pull Prà. **Premio delle Verbene, I div.:** Meco, Dakotino, Giunone. **Premio delle Magnolie:** Taibilla, Quimper, Stenti. **Premio delle Ginestre (Totip):** Iliade, Espero, Ieffren. **Premio di Aprile:** Cacito, Gallego Epagneul, Caronte. **Premio delle Verbene, II div.:** Fergana, Entebbe, Acquario. **Premio dei Girasoli (handicap a invito):** Robinson, Bloody Mary, Tiller.

CICLISMO

Presentato a Povoletto il X Trofeo della Regione

Povoletto, 24

La Libertas Marino Rossi di Udine ha presentato oggi a Povoletto il X Trofeo della Regione, la più rappresentativa competizione ciclistica del Friuli-Venezia Giulia che, in ossequio alle norme federali, anche questo anno si disputerà con la formula del «trittico», con tre corse distinte e senza classifica finale.

Il Sindaco di Povoletto, geom. Enzo Ballico, ha porto il saluto ai presenti tra cui il supplente assessore allo sport Giacomo Romano, il cav. De Vit, il colonnello Filato della «Stradale», l'ispettore della F.C.I. Turitto e i maggiori esponenti del ciclismo regionale, cedendo quindi la parola al prof. Romano Bulfoni che ha illustrato le caratteristiche tecniche della corsa.

Il X Trofeo Friuli-Venezia Giulia si svilupperà dal 30 aprile al 2 maggio. Il 30 aprile è in programma il circuito di Povoletto a cronometro a coppie per complessivi km 30; il 1.o maggio si correrà la Gorizia-Pramollo di km 135 con la scalata della Sella di Cereschiantis; la manifestazione si concluderà domenica, 2 maggio, con la tappa Moggio Udinese-Codroipo di km 154.

Alla gara hanno già dato la adesione le più qualificate società dilettantistiche italiane, per un numero complessivo di circa 80 corridori.

L. G.

LA TRIS A MONTEBELLO

■ Trenta cavalli sono stati invitati alla corsa Tris Premio degli Alberi (handicap a invito, lire 3 milioni, metri 2060 - 2140) che si correrà venerdì 30 aprile all'ippodromo triestino di Montebello. Gli invitati sono: Babismo, Bibione, Breuil, Brunico, Cabochard, Caronte, Dece, Dorle, Enego, Folk, Forese, Golena, Ieffren, Iliade, Ingegno, Irriverente, Le Kef, Lirace, Loch Ness, Lodi, Oreb, Orson, Jet, Perché, Primofiore, Profumo, Qualquiera di Iesolo, Resegone, San Domingo, Smit, Sorrentino.

BASEBALL SERIE A

Sospeso al IV inning Cumini - Milano (5-8)

Ronchi, 24

La partita tra Cumini e Milano è stata sospesa causa la impraticabilità del campo a metà del IV inning, quando i milanesi conducevano per 8 a 5. La gara sarà recuperata domattina.

Le squadre si erano schierate nelle seguenti formazioni: MILANO: Passarotto, De Regny, Di Giacomo, Cavazzano, Novali, Spinosa, Rossi, Bianconi, Allara. CUMINI: Bertossi, Cecotti, Guzman, Gobet, Orlando, Ulian, Bortolotti, Logozzo, Prudenziati (Miani). ARBITRI: Pettener di Trieste e Valenti di Ronchi.

*Glen Grant - Bernazzoli	12-16
Incom Lazio-*Grosseto	7-0
*Standa - Juvelancia rinv. p. p.	
Norditalia - *Unipol	7-2

*Cumini-Milano sospesa al quarto inning per la pioggia sul punteggio di 8-5 per il Milano.

*CUS Genova - Montenegro rinviata per la pioggia

(Ragazzi)

*Butirlo - Primoreo	21-4

Z. FRIGORIFERO Zanussi, litri 140 a tavolo, sbrinatore automatico dazio comunale compreso, solo per pochi pezzi L. 32.900 Radio Vincenzi via S. Nicolò ang. via Dante.

ACQUISTI D'OCCASIONE
N Lire 90 per parola

A.A.A.A. SGOMBERO abitazioni cantine mobili di ogni genere acquistando tutto. Telefonare 28407. 44789 N *

A.A.A. ACQUISTIAMO orologi pianoforti quadri studi stanze letto pranzo salotti mobili antichi. Tel. 31428. 44731 N

ACQUISTO cartoline illustrate Trieste vecchia data fino al 1925. Cassetta 45138 N, SPI. *

RACCOLTE francobolli acquista collezionista nuovi usati buste telefonare 763237 seralmente. 44337 N

VESTITO Cresima Comunione bambina bianco vendesi 7000. Tel. 731353 - 767770 22976 N *

MOBILI E PIANOFORTI
NN Lire 90 per parola

A.A.A. BOREAN mobilificio; cucine componibili, camere da letto, soggiorni, ingressi salotti, materassi Permaflex. Mobili su misura. Facilitazioni di pagamento Piazza Belvedere (via Udine) tel 36490

A.A. SGOMBERO rapido abitazioni cantine, compero mobili. Tel. 750566. 44531 NN *

A. ATTACCAPANNI specchi cornmodine ammalati 11.000. Gransolle armadi guardaroba due stagioni poltrone letto 19.000, panche letto 30.000, lettimobile 45.000, divani letto 35.000, brandine scale scarpiere codioso assortimento lettini fasciatoi carrozzine passeggini bagnetti salotti letto réclame 95.000. Mobili singoli cucine matrimoniali prezzi bassissimi rateazioni. Tarabochia 6, telefono 93840. 43032 NN

A. LETTINI completi materasso 12.000 carrozzine cestine seggioloni recinti armadietti fasciatoi tavolini seggioline materassini guancialini antisoffoco. Tutto per il bambino. Grandioso assortimento. Prezzi bassissimi. Tarabocchia 6, tel. 93840. 44530 NN

ALABARDA Zanchi mobili: singoli, soggiorni, salotti, scrivanie, reti, poltrone, materassi, librerie, lettini, giardino, guardaroba, carrozzine, cucine. Ricordatevi, convenientissimo. Rossetti 4. 44090 NN

APPROFITTATE! Ultimi giorni vendita mobili nuovi prezzi occasione; causa trasloco. Polli. Petronio 32. 115 NN

ARMADIO 6000 scrivania cassone baule poltrona letto vendo. Bosco 12, magazzino. 23000 NN *

CUCINA formica a angolo vendo lire 60.000. Tel. 730420. 73396 NN

CUCINE Ballarin veri gioielli, via Fonderia 3, viale XX Settembre 53. 22462 NN

MATRIMONIALE 95.000 assortimento lussuosissime, grande occasione, massima garanzia. Piccardi 49. 45130 NN

MATRIMONIALI lussuosissime, grande occasione, massima garanzia, ratealmente. (Attenzione: Bosco 36). 45130 NN

MATRIMONIALI soggiorni cucine prezzi convenienti, visitateci Crasso via Giuliani 40. 45060 NN

OCCASIONE matrimoniale palissandro, elettrodomestici in buono stato. Visintin, Ponterosso 3. Giorni feriali: 10-14, 16-20. 22956 NN

PIANOFORTE Stingl Mignon vendesi. Tel. 744550 ore 8-13. 22932 NN

SALOTTO nuovo matrimoniale usata vendonsi causa trasferimento telefonare 740058. 23129 NN

A.A.A. DI.BE.MA. VINI: Friulvini, vini pugliesi, Zanchettin, Castagna, Montresor, Ruffo, M. Felluga, Bertoli, L. Felluga, Marino, Capezzana, Melini. BIRRE: Wührer, Moretti, Peroni, Dormisch, Splügen Bräu, Villacher, Reininghaus. ACQUE MINERALI: San Pellegrino, Recoaro, Crodo, Pejo, Levissima, San Bernardo, Pracastello, Ferrarelle, Boario, Vena d'Oro, Radenska, Rogaska. ACQUE MEDICINALI: Fiuggi, Sangemini, Chianciano. Bibite e aperitivi ai prezzi più bassi consegnati a domicilio senza cauzione telefonando al 740485 (segreteria telefonica) 95043 (normale). 44719/2 OO

RAPPRESENTANTI, PIAZZISTI
P Lire 100 per parola

AGENZIA Bertolli - De Rica cerca venditore capace pratico alimentari ottimo trattamento. Telefonare 2186, Gorizia. 15437 P

CERCASI rappresentante introdotto grossisti alimentari e detersivi, per prodotti di grande consumo e facile vendita. Provvigione buona, Zone Udine - Gorizia - Trieste - Trento - Bolzano. Scrivere Synchem - Carmignano di Brenta (Padova). 5709 P

ITALDORICA - 00165 Roma - via Domenico Silveri 11, forniture cancelleria direttamente uffici cerca rappresentanti Trieste. 5735 P

AUTO, MOTO, CICLI
Q Lire 120 per parola

A.A.A.A.A.A. AUTOCCASIONI, VIA ROMAGNA 6, TEL. 61126, PERMUTE RATEAZIONI, 30 MENSILITA' SENZA ACCONTO: auto Bianchi A 112 70, 850 coupé sport 69, 124 66 67 68, Mini Cooper 67, 850 berlina 65, 124 coupé 67, 125 berlina 67, Giulia 1300 TI 66 67, Giulia Super 66, 1100 R 68, 850 coupé 68. Fulvia coupé 67, 850 spyder 66, Ford Taunus TS 64, 2600 spyder 67, Simca 1301 67, Giulia spyder 65. APERTO FESTIVI. 23370 Q

A.A.A.A.A.A. AUTOPARCO, bivio Duino, vendonsi Fiat 500 63 65 66 67 68 L 71, 600 65 66 67, 850 65 66 67, 128 69, 1100 R familiare, furgone 238 69, Alfa GT 1600 fine 66, Opel Olympia 70, NSU Prinz 1000 4L 66 67, Simca 1000, Citroën D lusso 70, permute. 44889 Q

A.A.A.A.A. AUTOMARKET, via Piccardi 26, tel. 725350, vendita di autovetture nuove e usate ai migliori prezzi. Valutiamo al massimo il Vs usato, pagamento in 30 mesi con minimo anticipo. Maserati Mistral, Dino spyder 67, Giulia Super 68, 1750 70, Mini Minor 67, 850 65, 750 63 65, 500 F 65 68 62, Bianchina 62, 500 spyder 68, Taunus 20 M coupé. APERTO FESTIVI, VISITATECI!!! 44891 Q

A. A. A. AUTOSALONE Cherri, Tor S. Piero 16 (Roiano). 124 S 69; Giulia 1300 TI 69; AR 1600 Super; Kadett Rally 68; 850 Coupé; Mini 67; 850 67; 124 66. Aperto festivi. 44835 Q

A. AUTO OCCASIONE. CONCESSIONARIA SIMCA PADOVAN & DE CARLI, VIALE RAFFAELLO SANZIO N. 11. Simca 1501 Special 70; 1100 68 67 66 64; 1100 68; Fiat 1300 Familiare 66; 1100 D 65; 850 67; 750 69 67 65 64; AMI 8 1970. Prinz 4 L 67; 124 Special 69; Mini Minor 1969; 500 68 66. Rateazioni 30 mesi minimo anticipo vetture in garanzia. Orario: festivi 9-13, feriali 8-20. 44841 Q *

AFFARONE vendesi Giulia 1300 Super 1971 km 6000. Telefonare 231690, 822967. 44527 Q *

Oggi hanno battezzato Marco.
Il primogenito della famiglia è nato con la camicia.
Il papà di Marco ha assicurato il suo avvenire con la SAI.

La SAI assicura tutto: dalla vita agli infortuni, dall'auto all'incendio e al furto.
La SAI, nelle sue 1307 agenzie e punti di vendita ha istituito un servizio speciale per l'aggiornamento rapido delle polizze responsabilità civile obbligatoria per auto, moto e imbarcazioni.

SAI assicura

Agenzia Generale di Trieste: Viale Miramare 9 — Tel. 416659 - 416603 — Ufficio sinistri 414004

APRI IL GAS CON LE MOTO
DI GILBERTO PARLOTTI AL
RACING STORE
VIA SAN MICHELE 8 - TELEF. 69154

SOGGIORNO tipo svedese entrata divano letto poltrona vendonsi occasione. Telefono 811552. 44739 NN *

SOGGIORNO completo ottimo stato vendo. Telef. 414977. 73344 NN

VISITATE il Mobilificio Biecher, Istria 27. Troverete mobili lusso comuni prezzi imbattibili. Vendonsi anche mobili usati. 23350 NN

COMMERCIALI
O Lire 90 per parola

MONETE d'oro per collezione acquisto a prezzi massimi. Giulio Bernardi, via Roma 3, telefono 69086. 15 O

ALIMENTARI
OO Lire 90 per parola

A.A.A.A. DI.BE.MA. REGALA DUE BEVERLY nei mesi di aprile e maggio ad ogni acquirente di 16 bottiglie dello stesso prodotto su tutti gli articoli da litro o 3/4 del suo listino consegnate a domicilio senza cauzione telefonando al 740485 (segreteria telefonica) 95043 (normale). 44719 OO

A.A.A. DI.BE.MA. ACQUA minerale Vena d'Oro a lire 80 la bottiglia. VINO ZANCHETTIN Tocai, Merlot, Cabernet a lire 155 la bottiglia. BIRRA di marca a lire 150 la bottiglia. BIBITE: aranciata, Ginger, Chinotto, Moscatella in acqua minerale Vena d'Oro bottiglia litro lire 150, consegnate a domicilio senza cauzione telefonando al 740485 (segreteria telefonica) 95043 (normale). 44719/3 OO

AFFARE privato cede 850 ottobre 1966 accessori perfetta 400.000 anche rateale. Telef. 29741 int. 397 feriali ore ufficio. 44845 Q

ALFA ROMEO SAVRA S.P.A. F. SEVERO 122 TEL. 767450 SALONE DELL'USATO, VETTURE CON GARANZIA, GIA' REVISIONATE, PAGAMENTO 30 MESI, SENZA ANTICIPO. Vendonsi ALFA ROMEO 1750 berlina e coupé, 1600 super 1300 TI e normale, Junior 1300. FURGONI Alfa con motore 1300, 11 e 12 q.li, vere occasioni. LANCIA berline e coupé. FIAT berline 125 special, 124, 1100, 1500, 1300, 850, 500. Coupé 124, 850, Viotti, Vignale 600. ESTERE TUTTI TIPI: Austin, BMW, Citroen, Ford, Mercedes, Renault, Opel 1900 ST '69. PROVE E INFORMAZIONI VETTURE NUOVE DELLA GAMMA ALFA ROMEO (con ritiro dell'usato valutando al massimo). VISITATECI INTERPELLATECI APERTO DOMENICA DALLE ORE 9-13. 126 Q

ALFA Romeo Giulie: 1300 TI 67 69; 1300 GT Junior 69; 1600 TI 66; 1600 GT 64 65 66; 1750 GT veloce 69. Autoagenzia Fiegl, Crispi 32/A, permute, facilitazioni. 73414 Q

ANCHE a rate con garanzia vendonsi: Bianchina 68, Fiat 500 65, Ford Capri XL 1500 69, NSU Prinz 67, NSU 1100 67, Simca 63, Simca 1000 65. Tutte ottime condizioni meccanica e carrozzeria. Renault Service, Rotonda Boschetto 3. 69 Q

AUSTIN A40 1964 ottimo stato unico proprietario vendo. Telefonare 744916. 44757 Q

A rate vendonsi tutti giorni 850 Sport 69; 1100 R 66; R 10 Major 66; 500 Giannini 70; 500 F 65; Opel Kadett 66; Giulia 1300 64; 850 64; 1100 D 63. Bar Guglielmo, via San Marco 2. 44747 Q *

AUTO occasioni Pipan, via Gatteri 13. Fiat 124 Coupé 69 67; 125 S 69; 124 S 69; 1500 66; 1300 64; 1100 R 67; 850 Spider 68; 850 65; 850 Pullmino 68; 500 F D; Fulvia 65; Flavia Coupé 63; Giulia Spider 63. Permuto rateizzo. Aperto festivi ore 10-12. 44861 Q

AUTOSALONE Fabio Severo 65 occasione usati 125 71, Alfa GTV 68; 1100 R 67; 1500 C 66; 1300 63; 850 64; 600 63; 500 68; 500 Giardiniera 63; 124 Special 69; R4 68. Prenotazione vetture nuove dimostrazione e prova Fiat 127. Festivi aperto 9-13.30. 23354 Q

AUTOSALONE F. Zagaria, piazza Sansovino, tel. 725390. Fiat 125 1968; 1500 C 1966 1965; 124 Sport Coupé 67; NSU Prinz 1000 1967; 1500 C Familiare 1966; 850 67; 850 Coupé 1967; 1100 D 1963; Mini Giard. 67. Visibili mattinata. 23320 Q *

AJS 650 bicilindrica motore nuovo scarichi Dunstal vendo tel. 78285. 45126 Q

BARCA a vela mt 5,62 con tuga costruttore Piccini Monfalcone 1966 con motore Textile machines cv 8 vendo telef. 31455. 44645 Q

BARCA tipo pesca costruzione Deste mt 7 Diesel bicilindrico vendesi tel. 816436 lunedì 10-13 17-19. 45172 Q

BARCHE vela crociera regata vetroresina qr 9,30, 6,80, 5,20. Vendite informazioni Frausin telefono 64671. 45136 Q *

BARCHE a vela Zef Alpa «S» vendo. Tel. 759249. 44455 Q *

BORA, Bora, Bora, in tutto l'Adriatico con il meglio. Fiberglass cruisers della Italcantieri. Provateli! Adriaboats, riva Grumula 2, Trieste, tel. 61245. 22104 Q

CABINATO Owens bimotore Diesel 2x90 HP 4 posti letto cucina frigorifero elettrico e cosonda bene accessoriato privato vende. Rivolgersi Automotonautica Piero Ostuni, via Machiavelli 28. 109 Q

CERCASI moto cm3 150-250 buono stata. Tel. 90280, ore 8-12. 23109 Q

CHRIS Craft cinque stelle occasione vende privato visibile domenica ore 9-12 Muggia. 44459 Q

CICLOMOTORE Dingo 50 cc 4 marce occasione visibile Eliografia via Machiavelli 22 B. 44615 Q

CICLOMOTORI trasporto, motocarri senza patente Casalini. Visibili, informazioni, Tesa 37. 1 Q *

CITROEN DS 19 ottime condizioni vendesi. Telef. 742740, ore 13-15. 22980 Q

COMPERO Alfa Romeo, Lancia, Mini Cooper, costruzione recente, specificare offerte cassetta 73402 Q, SPI.

CONSEGNA immediata Ciao Boxer Vespe Gilera, modelli 1971 Commissionaria Piaggio, telefono 764127. 43773 Q

DIPENDENTE Fiat vende 500 L. Telefonare 814188 dalle 8 alle 12. 4482 Q

FLORIDE Renault convertibile occasione prezzo modico telefonare ore pranzo 822252. 22894 Q

FIAT 500 garanzia come nuova 300.000 anche rate tel. 756067 mattinata. 44881 Q

CUTTER 9 metri completo vela motore Diesel 12 HP ottimo stato vendesi tel. 92257 ore pasti, visibile canottier [illegible] 23165 Q

FIAT 850 66 vendo. Rol[illegible] cinti 12, tel. 414977. 73342 Q

FIAT 500 L unico proprietario, vendo anche ratealmente, visibile Crispi 32/A, autoagenzia. 73410 Q

FIAT 124 seconda serie motore in garanzia, vendo occasione, visibile Crispi 32/A, autoagenzia. 73412 Q

FIAT 500 63-66, Fiat 600 62-63-64-65-66 con facilitazioni vendonsi. Autosalone via Catullo 1. 73362 Q

FORD Consul 315 cc 1500 ottimo stato unico proprietario, vendo telef. 31455. 44645 Q

GILERA 175 turismo perfetta vende privato. Racing Store, S. Michele 8. 22954 Q

FORD Capri 1700 seminuova, ricca di accessori, ancora in garanzia vendesi. Concessionaria Simca, Duplica, viale Ippodromo 2. 56 Q

GIULIA TI ottimo stato privato vende 350.000, visibile in giornata, via Torrebianca 35. Telefono 35917. 73428 Q

GIULIA 1300 unico proprietario vende privato. Feriali Racing Store S. Michele 8. 22954 Q

INNOCENTI J 4 vendo causa partenza, telefonare 821021. 23161 Q

INNOCENTI Austin A 40 ottimo stato unico proprietario vendesi lunedì S. Francesco 53, tel. 764386. 44597 Q

MILLECENTO lusso ottime condizioni telefono 70273. 44920 Q

MOTO BMW bicilindrica cc 500 R 51/3 vendo telef. 740538 mattinata. 44599 Q

MOTO cross 50 cc telaio Verlicchi sospensioni Ceriani competizione cerchi rinforzati testa radiale elaborazione Villa ruote 250x19 e 350x18 perfette condizioni vendesi occasione. Tel. 732862 lunedì 13-15 o 20-21. 44849 Q *

MOTOCARRI Ape modelli 1971 lunghissime rateazioni. Motocarri usati commissionaria Piaggio telefono 764127. 43771 Q

MOTOSCAFO 425 motore Penta 36 HP anno 1969 vendo tel. lunedì 93500. 44547 Q

MERCURY fuoribordo, scelte perfette di prezzi e potenze; dieci modelli consigliatevi con Adriaboats Riva Grumula 2 Trieste tel. 61245. 22108 Q

NSU 110 66-67, Bianchina 67, Dauphine 63 anche con dilazioni vendonsi. Via Catullo 1 Autosalone. 73370 Q

MOTOSCAFO Borino due cuccette motore Mercury 65 HP nuovo 1.000.000 non trattabile vende privato tel. ore ufficio 61608. 73184 Q

NSU Prinz 4 64-65-66-67-68 ottimo stato revisionate vendonsi con facilitazioni pagamento sino 24 mesi sovvenzioni Aci. Servizio assistenza Autosalone Fabio Severo 34. 73368 Q

OCEANIX quattro cuccette a vela e motore; completo in mare lire 1.990.000. Adriaboats, riva Grumula 2, Trieste, tel. 61245. 22102 Q

OCCASIONE vendesi Fiat 1100 D 1965 unico proprietario v. Ananian 1 autorimessa ore 8-12. 44571 Q

OPEL occasione Record coupé 1970 Caravan 1968 vendonsi. Fabio Severo 52 tel. 764328. 73376 Q

PASSERA come nuova m 4.50 con vele pronta mare vendesi. Lire 820.000. Telefonare Gorizia 86326. 2114 Q

PER 55.000 vendo Fiat 1100 marciante. Tel. 33461. 73430 Q

PEUGEOT 404 iniezione '66, carburatore 67, 62; Fiat 1500; 1100 R, 850, 600 D; Bianchina, Primula, VW, Giulia 1300 TI 65, 66, NSU 67; Opel B Standard 1969. Servizio Peugeot Torricelli 3. 23169 Q *

PEUGEOT 504, il duemila che costa meno e rende di più, in tutte le versioni. Peugeot 304, 1300 cc. Peugeot 204, 1130 cc. Prove e dimostrazioni: Servizio Peugeot, Torricelli 3. 23169 Q *

PRIVATO vende Fiat 1500 spider 1962 ottimo stato. Telefonare 761225. 22952 Q

PRIVATO vende Fiat 124 visibile autofficina via dell'Università n. 9. 44533 Q

PRIVATO vende Fiat 125 S fine 68 condizioni ottime telefono 740102. 44665 Q

PRIVATO vende 1100 D familiare via Lazzaretto Vecchio 22, tel. 68587 Taccardi. 44655 Q

PRIVATO vende IM3 S 67. Tel. 731389 dalle 10-15. 22978 Q

PRIVATO vende Fiat 1100 D 1963 tel. 733331. 44873 Q

PRIVATO vendo N.S.U. Prinz 4 con garanzia vera occasione telefonare 416147 domenica lunedì. 23155 Q

RENAULT R 4 67 69, R 6 69, R 8 63, R 10 69, R 12 70, R 16 S 70. Perfette carrozzeria e motore vendonsi anche con pagamenti rateali e garanzia 3 mesi. Renault Service, Rotonda Boschetto 3. 69 Q

ROULOTTE Diglie la più venduta in Francia ora anche a Trieste in 14 modelli a partire da L. 695.000. Mostra permamente aperta anche domenica mattina via Cologna angolo via F. Severo, informazioni Peugeot concessionaria via Torricelli 3. 23169 Q *

ROULOTTE Caravelair tra la migliore produzione europea 3 anni di garanzia permute rateazioni 30 mesi. Esposizione Autocaravan, via dell'Istria 155. Centro assistenza per qualsiasi roulotte. 23318 Q *

ROULOTTE Arca 900 4 posti vendesi camping Excelsior (Fernetti) domenica ore 14-18. 44659 Q

ROULOTTES Arca nuova 750 noleggi ganci cambi usato. Giustiniano 6. 44503 Q *

ROULOTTES ROLLER ESMERALDA continua SISTIANA Mare la mostra delle Roller. Rateazioni, permute. Accessori. Prezzi altamente competitivi. Agenzie vendita: Trieste, Scomparini 10; Monfalcone, Centro Ford. 44577 Q *

SIMCA 1000 '66, '67, '68, '69; 1300, 1301, 1301 break, 1501; 1100 R, 1100 D; 850, 600, 500, 750 Vignale; NSU Prinz; Renault R 10; Primula; Innocenti IM 3; Dauphine; Opel Kadett; Austin A 40; Opel Kadett caravan; Austin A 40 combinata; Simca 1000 coupé; in perfetto stato, tutte unico proprietario vendonsi. Concessionaria Simca, Duplica, viale Ippodromo 2.

TRIMARANO Sea-Jeep super sport, 5,20 x 2, fuori bordo Johnson 80 HP elettrico, ricarica batteria, perfettissimo, accesoriato extra privato vende. Tel. 208121 feriali. 73400 Q

VENDESI Giulietta spider con hard-top perfetta. Tel. 62020, lunedì. 44765 Q

VENDESI Giulia Super 65 occasione tel. 63607. 22958 Q *

VENDESI Fiat 850 1967 unico proprietario. Telef. 724808. 44497 Q *

VENDESI Fiat 500 66 ottime condizioni. — Visibile lunedì presso Renault Rotonda Boschetto. 73336 Q

VENDO causa partenza Giulia Super 1970. Occasione telefonare ore pasti 93305. 126 Q

VENDO Giulia 1300 del 1965 o cambio piccola cilindrata tel. 30995. 23159 Q

VENDO 850 Special sei mesi garanzia telefonare mattinate 815119. 44567 Q

VENDO 500 C Belvedere 1953 al migliore offerente. Tel. 748601. 22994 Q

VENDO ciclomotore Benelli export 3 V praticamente nuovo. Tel. 732883 ore pasti feriali. 44795 Q

VENDO 500 L avorio. Telefonare 78902 ore 13-14 o dopo le 20 22936 Q

VOLKSWAGEN 1500 berlina '63 ottime condizioni vendesi occasione. Telefonare 752574. 23336 Q

124 Spyder seminuova vende privato autorimessa Trieste Segantini 70. 44601 Q

500 D 64 ottimo stato vendesi L. 150.000, oggi 9-12. Tel. 729951 22986 Q

500 Giardinetta '66 perfetta gomme nuove vendesi. Telefonare 272651 - 24338. 44851 Q

850 coupé perfetta motore 5000 km vendo. Tel. 93308. 44663 Q

850 65; 750 65; 1100 D e 1100 58 57; Opel Kadett 66 vendo via Maiolica 13. 150 Q

850 Fiat 65 perfette condizioni 330.000 trattabili privato vende. Telef. 94776. 44914 Q

850 unicproprietario vendesi. Visibile distributore Esso, via Giulia mattinata. 23334 Q

850 Special perfetta vendesi telefono 92342. 44507 Q

1100 D ottimo stato unico proprietario vendesi autorimessa F. Severo 96. 44597 Q

1100 tr. 57 vendo occasione. Tel. 71086 dalle 12-14. 22960 Q

CAPITALI, AZIENDE
R Lire 120 per parola

A.A.A. PRESTITI fiduciari a improtestati varie categorie con sollecitudine e riservatezza STAR snc. Via San Nicolò, 27 tel. 68317. 43455 R

A. SALONE parrucchiera avviatissimo cedesi causa partenza ottime condizioni. AGEP, Crispi 14. 45116 R

ABBIGLIAMENTO benavviato centro vendo telefonare 24401 ore negozio. 23360 R

AFFITTO o vendo pizzeria con cucina Lignano Sabbiadoro centro causa cessione attività scrivere: Cassetta 22404 R SPI.

BAR - gelateria, produzione propria, licenza superalcoolici, S. GIACOMO, cedesi prontamente. Telefonare 35664. 42 R

BAR gelateria avviatissimo darebbesi gestione nucleo familiare capacissimo, specificare referenze. Offerte cassetta 44885 R, SPI.

BAR attivissimo utile netto annuale 6.000.000 vendesi, compreso condominio, 17.000.000 telefonare lunedì 68424. 22904 R

CAUSA impegni vendesi negozio frutta verdura tel. 96002 feriali. 44505 R *

CEDESI salumeria causa malattia telefonare 96115. 44477 R

CEDESI prontamente causa partenza, latteria, buon avviamento, zona SERVOLA. Telefonare 35664. 42 R

CEDESI negozio avviatissimo posizione centrale con ampi magazzini e vetrine. Cassetta 44749 R SPI *

CERCASI gerente referenziato conduzione famigliare bar ristorante zona Sistiana scrivere cassetta SPI 72746 R

CHIOSCO GIORNALI centro città - zona forte passaggio - piena efficienza. Vendesi causa partenza. ESPERIA, Imbriani, 8 tel. 29235. 44763 R

DROGHERIA avviata vendesi v. dell'Istria zona San Giacomo. Offerte cassetta 22998 R, SPI.

FINANZIAMENTI in genere, assoluta rapidità, discrezione, affidamenti immobiliari. «Julia», piazza Tommaseo 2. 45089 R *

GRADO giardino vendesi ristorante, 75 posti, cucina, arredo nuovo, anche condizioni. Tel. 38758 ore ufficio. 44721 R

LATTERIA centrale avviatissima vendesi. Cassetta 44767 R SPI.

IMPORTANTE società petrolifera seleziona settori per distributori carburanti provincia di Trieste. Scrivere Cassetta 73210 R SPI.

MONFALCONE cappelleria causa morte del titolare svendesi rimanenza di negozio e magazzino in blocco: cappelli, berretti, baschi, colbacchi. Telefonare al 73978 oppure 72283, ore ufficio. 500 R

NEGOZIO abbigliamento avviato vasta licenza centrale cedesi, telefonare feriali 723215. 23153 R

NEGOZIO ampie vetrate comodità posteggio piazza via del Bosco angolo via della guardia vendesi direttamente telefonare 28723. 45192 R *

NEGOZIO centralissimo ampie vetrine 100 mq cedo. Telefono 92554 ore 13-14. 23314 R *

PRESTITI concede privato a: impiegati, proprietari appartamento, auto. Cassetta 44863 R, SPI *

PRIVATO cerca esclusivamente da privato per la massima convenienza reciproca finanziamento a breve/medio termine. Possibilità anche di compartecipazione ai profitti in singoli affari. Trattative preliminari in tutta discrezione e senza impegno. Cassetta 44803 R SPI *

PROFUMERIA drogheria avviatissima con arredamento locale in condominio vendesi ininterrediari telefonare 28696. Pomeriggi. 44521 R *

RIVENDITA TABACCHI. Centralissima, forte passaggio - Vendesi causa partenza. ESPERIA Imbriani, 8 tel. 29235. 44763 R

SALONE parrucchiera centralissimo avviatissimo vendesi causa ritiro telefonare 729814 - 32123. 44793 R

SALONE parrucchiera vendesi cause familiari telef. 765189 oggi. 22938 R

SALONE parrucchiera avviatissimo zona Flavia cedesi causa ritiro tel. 821851 ore pasti. 45054 R

SOCIETA' Trieste Gorizia con depositi et propri magazzini frigoriferi raccordati ferrovie propri automezzi esamina collaborazione primaria azienda. Cassetta 44893 R, SPI.

STUDIO professionista, liquidazioni, cessioni, beni creditori, perizie, recuperi, organizzazioni agendali. Tel. 24303. 73366 R

TRATTORIA zona marina vendesi. Vera occasione. Telefonare 90430. 44781 R *

VENDESI - AFFITTASI negozio abbigliamento vasta licenza - tel. 68810. 23362 R

VENDESI rivendita pane centro città, causa malattia, tel. 93845. 44787 R

VENDESI fruttaverdura vasta licenza lire 600.000 telefonare 811042. 22930 R

VENDO avviato salone parrucchiera causa trasferimento. Via Pascoli, tel. 96382. 44703 R

CASE, VILLE, TERRENI
S Lire 120 per parola

A.A.A.A.A.A.B. APPARTAMENTO seminuovo V piano, matrimoniale, stanzetta, cucina bagno ripostiglio poggiolo ascensore centralnafta. Vendesi 8.000.000. AMMINISTRAZIONE IMMOBILIARE ARGO S. Francesco 4 tel. 768163. 22992 S

A.A.A.A.A.A.B. GRETTA: Nel piccolo ed elegante Condominio LA PERLA DEL GOLFO, continuano le vendite di appartamenti, salone, 3 stanze, cucina, doppi servizi, mansarde, tavernette, con terrazze incantevole VISTA MARE, garages, comforts modernissimi, rifiniture signorili. Mutui fino 15.000.000. Visione progetto e vendite presso l'AMMINISTRAZIONE IMMOBILIARE ARGO. S. Francesco 4 telefono 768163. 22992 S

A.A.A.A.A.A.B. MIRABELLA RESIDENCE nella zona tra il verde, tranquilla e panoramica di via COMMERCIALE, vista città e golfo, appartamenti signorili: salone, 2-3-4-5 stanze, doppi servizi, ampie terrazze, giardini, garage, cantina, ascensore. Servizio idrico centralizzato, impianto riscaldamento a regolazione indipendente. Finiture lusso, pavimentazioni in marmo e moquettes, rivestimenti in carta da parati. Visione plastico e vendite presso: AMMINISTRAZIONE ARGO, S. Francesco 4, telefono 768163. 22992 S

A.A.A.A.A.A.B. PICCARDI salone, 2 stanze, stanzetta, cucina, bagno, wc separato, poggioli, centralnafta, ascensore, vendesi 14.300.000. AMMINISTRAZIONE IMMOBILIARE ARGO. S. Francesco 4 telefono 768163. 22992 S

A.A.A.A.A.A.B. REVOLTELLA panoramico tranquillo ultimo piano, 2 stanze cucinino tinello bagno ripostiglio poggioli cantina, rifiniture lusso, vendesi 9.500.000. AMMINISTRAZIONE IMMOBILIARE ARGO S. Francesco 4, telef. 768163. 22990 S

A.A.A.A.A.A.B. SEVERO, 2 stanze stanzetta cucina bagno poggiolo ascensore centralnafta. Vendesi 8.500.000. AMMINISTRAZIONE IMMOBILIARE ARGO, S. Francesco 4, telefono 768163. 22990 S

(Continua in 16.a pagina)

Impresa BUFO & MALLARDI
VIA MAZZINI N. 30 — TELEF. 29122

VENDE

— in VIA GRIMANI N. 11 (Capolinea 18)
Locali d'affari per attività varie

— In VICOLO OSPEDALE MILITARE N. 16/1
Locale per autorimessa privata mq 110

— In VICOLO DELL'EDERA N. 8/3
Magazzino di mq 110

— In VIA SAN VITO N. 3/1
Locale per autorimessa privata mq 80

— In VIA ANANIAN 5/1
Alloggio 2 stanze, cucina, bagno-gabinetto, ripostiglio, poggiolo, box cantina

— in VIA FITTKE n. 5
Locale per autorimessa privata mq. 65

DINCONTI
VIA CORONEO 33 - TEL. 762381
OCCASIONI
FIAT 500 '65, '69 - FIAT 600 D '64
FIAT 600 T '64 - FIAT 1100 D '63
FIAT 1300 '64 - FIAT 125 '68
FIAT 1500 C '65
A. R. GIULIA 1300 T. I. '68
SAAB mod. 96 '68
VW 1200 '63, '70 - VW 1500 '64
VW 1600 TL '66
VETTURE NUOVE DI PRONTA CONSEGNA
VW 1200 MAGGIOLINO e MAGGIOLONE
AUDI 60 - 100
CITROEN D/DS
Prenotazioni CITROEN GS

UNA
FORD TAUNUS
LA VETTURA PERFETTA

FORD TAUNUS: progresso è il suo nome. Progresso nello stile che è già di domani ma esprime la classe di sempre. Progresso nel motore, che è forte e silenzioso. Progresso nella meccanica che si traduce in comfort ma parla soprattutto il linguaggio della sicurezza.

PROVATELA E PRENOTATELA OGGI STESSO PRESSO
LA NUOVA CONCESSIONARIA Ford
TRIESTE
Otterrete le più ampie facilitazioni di acquisto e la più
ALTA VALUTAZIONE DELLA VOSTRA VETTURA USATA
SEDE: Via Balamonti n. 60 - Telefoni 823000 823100
ESPOSIZIONE: Via S. Francesco n. 11 - Telefono 755600

SERVIZI DALL'INTERNO E DALL'ESTERO

CLAMOROSA SCOPERTA NELLE INDAGINI SULL'UCCISIONE DEL CONSOLE BOLIVIANO

Apparteneva a Feltrinelli l'arma del delitto d'Amburgo

Nei registri di un armaiolo milanese risulta che la pistola fu venduta all'editore tre anni fa - Dal dicembre '69 non è rientrato in Italia - Processo in contumacia

Bonn, 24

La magistratura tedesca ha chiesto la collaborazione dell'Interpol e della polizia italiana per far luce sul caso di Roberto Quintanilla, il console boliviano ucciso ad Amburgo lo scorso primo aprile da una donna rimasta sconosciuta. Gli investigatori tedeschi hanno chiesto, in particolare, alla polizia italiana di rintracciare il compratore della pistola — una Colt — con cui il Quintanilla è stato ucciso e che sarebbe stata venduta a Milano.

Secondo indiscrezioni della polizia tedesco-occidentale sulle informazioni ricevute da Milano attraverso l'Interpol, la pistola sarebbe stata venduta nel luglio 1968 all'editore Giangiacomo Feltrinelli. Nei registri di un armaiolo milanese — del quale viene taciuto il nome — risulta infatti che una «Colt» con quel numero di matricola è stata venduta nel luglio 1968 al Feltrinelli, il quale esibì il suo porto d'armi, i cui estremi furono annotati dal negoziante.

Come si ricorderà, il console boliviano fu ucciso da una donna alta e giovane che era entrata nell'ufficio con la scusa di discutere una questione di visti.

La prima ipotesi fatta dagli investigatori tedeschi fu che Quintanilla fosse stato ucciso da membri del fronte nazionale di liberazione boliviano; questo si attribuì in realtà la paternità dell'azione, con la quale avrebbe inteso così punire il console per le sue responsabilità nella morte del «Che» Guevara. In quell'epoca, infatti, il Quintanilla era capo dei servizi segreti del ministero degli interni.

L'editore Giangiacomo Feltrinelli non è più rientrato in Italia dai primi di dicembre 1969. Nel periodo immediatamente precedente egli era stato interrogato nel palazzo di giustizia milanese dal consigliere istruttore dott. Amati, che conduceva l'istruttoria sulla serie di attentati dinamitardi per i quali è attualmente in corso di svolgimento il processo a Milano. Il dott. Amati aveva quindi riconvocato Feltrinelli perché consegnasse un volantino dattiloscritto uguale a quello che era stato trovato sul luogo di alcuni attentati e che era giunto in possesso dell'istituto «Giangiacomo Feltrinelli», che si occupa di ricerche sociali. Tale volantino sembra che fosse giunto all'istituto per lettera anonima.

Feltrinelli, comunque, non si presentò alla convocazione e lasciò l'Italia con la moglie Sibilla Melega. Alla fine dello stesso dicembre egli inviò dall'estero una lettera al settimanale «L'Espresso» in cui affermava di essersi allontanato dall'Italia perché non aveva fiducia nella giustizia italiana. In seguito l'editore fu incriminato dallo stesso dott. Amati per falsa testimonianza, avendo egli deposto che alcuni degli imputati per gli attentati dinamitardi, nelle ore in cui avvenne uno degli episodi di cui sono accusati, cioè l'attentato alla fiera di Milano del 25 aprile 1969, si trovavano a casa sua.

Nell'attuale processo in Corte di assise il Feltrinelli e la moglie vengono appunto giudicati in contumacia per tale reato. L'altro ieri l'avv. Vittorio D'Aiello, difensore dei coniugi Feltrinelli, ha annunciato di aver declinato l'incarico di patrono, consegnando al presidente dott. Curatolo la seguente lettera: «Declino il mandato di fiducia conferitomi, in unione ad altri due legali, da Feltrinelli e da sua moglie, per essere difesi dall'accusa di falsa testimonianza nel processo che si sta svolgendo presso la sezione seconda della Corte d'assise che ella presiede. Onde evitare erronee supposizioni, sento il dovere di chiarire che a questa decisione è completamente estranea una qualsiasi sopravvenuta mia incertezza circa le buone ragioni dei due prevenuti, anzi sono convinto più che mai della loro innocenza dopo le recenti dichiarazioni fatte in aula dalla signora Orsi che hanno allontanato dal processo alcune ombre esistenti».

«Essa — prosegue la lettera — è determinata soltanto da un mio dissenso con Feltrinelli relativamente ai limiti della sua difesa che non mi sento in alcun modo di condividere».

Il dott. Amati emise anche un'ordinanza in cui si disponeva che, qualora Feltrinelli si fosse presentato ad un posto di frontiera per rientrare in patria, gli venisse ritirato immediatamente il passaporto.

Quanto alla permanenza all'estero di Feltrinelli, è risultato che nel novembre del 1969 egli si è fatto tagliare i folti baffi che portava da anni. Egli è stato visto anche a Parigi, mentre gli investigatori suppongono che come base all'estero l'editore abbia la tenuta che possiede in Austria, nella regione della Stiria.

Di Feltrinelli viene ricordato anche un viaggio in Bolivia nell'estate 1967, sempre in compagnia di Sibilla Melega, con la quale in quell'epoca non era ancora sposato. La coppia arrivò in Bolivia in agosto quando vi era una situazione di estrema tensione per la guerriglia del «Che» Guevara e dopo che era stato arrestato Regis Debray. Al suo ritorno in Italia, Feltrinelli disse che quel viaggio era stato una tappa di uno dei consueti in Sud America, nel corso dei quali si fermava spesso anche a Cuba, per avere contatti con scrittori di quel continente dei quali pubblicava le opere in Italia. Dopo il suo arrivo nella capitale boliviana fu fermato, interrogato e quindi espulso.

(Ansa)

MEIR: POSSIBILE lo scontro con i sovietici

Gerusalemme, 24

Il primo ministro israeliano, signora Golda Meir, ha ammesso la possibilità di duelli aerei fra piloti israeliani e sovietici, nell'eventualità di un nuovo scoppio delle ostilità in Medio Oriente. La signora Meir parlava alla stazione radiofonica dell'esercito, in occasione delle celebrazioni per il 23.o anniversario della fondazione della stato di Israele.

«Un tale scontro non è da noi auspicato», ha affermato il primo ministro israeliano, ed ha aggiunto: «Ma se le sparatorie riprenderanno, e noi saremo costretti a sortite per difenderci, non saremo certo in condizioni, quando ci imbatteremo in un aereo da combattimento, di controllare bene chi sta seduto ai comandi, per decidere se prendere o meno una azione ostile nei suoi confronti». *(Ap)*

SORTITE DI «MIG 21» nei cieli dell'Indocina

Saigon, 24

Un'intensa attività aerea americana sul Laos e sul Vietnam del Nord nonché numerosi lanci di missili terra-aria nordvietnamiti contro aerei americani e sortite di aviogetti da caccia nordvietnamiti «Mig 21» sono stati segnalati oggi dal comando americano.

Ieri, aviogetti da caccia della marina statunitense hanno inseguito un «Mig 21» nordvietnamita in volo sul Laos senza tuttavia riuscire a intercettarlo. Sul Vietnam del Nord.

(Ansa)

LAIRD ABBANDONERA' il governo nel 1973

Washington, 24

Il capo del Pentagono, Melvin Laird, ha dichiarato a un intervistatore del giornale «Daily Cardinal», organo dell'università del Wisconsin, a Madison, che intende lasciare il governo nel 1973. «Quattro anni come segretario della difesa sono abbastanza. Non ho alcun interesse a fare un altro quadriennio», egli ha detto.

(Ansa)

E' STATO CONVINTO DALLA MOGLIE E DA UN CRONISTA

Zurigo: il folle si arrende Nessun esplosivo nella casa

Lo stabile è però ancora sotto la sorveglianza della polizia Fra i precedenti penali del Mueller lo spionaggio economico

NOSTRO SERVIZIO PARTICOLARE
Zurigo, 24

Il dramma di Zurigo è finito per il meglio. Niente morti, niente esplosioni. Fernand Mueller, il proprietario di un salone di sauna e massaggi che da lunedì era barricato nel suo appartamento, e per cinque giorni aveva tenuto in ostaggio un'attempata signorina austriaca, si è consegnato oggi alla polizia, rinunciando al manifestato proposito di uccidersi e di far saltare in aria lo stabile.

Mueller, 48 anni, sposato con figli, è stato portato via su un'auto della polizia, poco dopo le sedici. Erano trascorse trentasei ore dal momento in cui aveva lasciato libera la dottoressa Louise Kneissl, direttrice del servizio di assistenza sociale austriaco a Zurigo, che era andata da lui per una tazza di tè e si era trovata nella drammatica situazione di prigioniera minacciata di morte.

Sono stati la moglie di Mueller, Simone, e un cronista dell'agenzia telegrafica svizzera, Jurg Zbinden, ad andare a prelevare il protagonista dell'episodio che per una settimana ha tenuto in ansia un intero quartiere e ha attirato l'attenzione del mondo. Zbinden ha fatto da intermediario con Mueller in questi giorni di tensione. Oggi la polizia lo ha autorizzato ad andare con Simone nella casa, e poco dopo i due sono usciti, seguiti da Fernand.

Oggi la polizia che ha perquisito la casa dopo l'allontanamento di Mueller ha accertato che non c'era esplosivo di sorta. C'erano solo delle latte di benzina e il fucile carico. Accertata la assenza di pericolo la polizia ha autorizzato gli inquilini di sei delle sette case sgomberate lunedì a ritornarvi. Sotto sorveglianza è rimasta solo la casa ove Mueller si era barricato.

La dottoressa Kneissel aveva avuto un malessere di natura cardiaca poco prima di essere fatta prigioniera da Mueller. E' stata visitata dopo il rilascio. Le sue condizioni sono state definite soddisfacenti. Mueller, hanno detto le autorità, era stato condannato per avere prestato servizio in un esercito straniero, quello francese, nel 1949, e nel 1960 aveva avuto un'altra condanna, per aver fornito dati economici a una potenza straniera (l'Ungheria).

U. P. I.

(Telefoto UPI al «Piccolo»)
Zurigo — Mueller esce dalla casa per consegnarsi alla polizia

ALLUCINANTE TRAGEDIA DELL'EUTANASIA IN GERMANIA

Vive undici giorni a fianco del figlio ucciso per pietà

La madre, moglie di un italiano, lo ha strangolato perché anormale A chi chiedeva notizie del tredicenne diceva che era ammalato

NOSTRO SERVIZIO PARTICOLARE
Bonn, 24

Una donna italiana di origine svizzera, moglie di un operaio italiano che da undici anni lavora nella Germania federale, è stata la protagonista di una allucinante storia di eutanasia: ha ucciso il figlio tredicenne mentalmente ritardato, tenendolo poi in casa, nel suo letto, per undici giorni. A chi le chiedeva notizie del bambino rispondeva che era gravemente ammalato e che non era possibile visitarlo.

Nei confronti di Emilia Mueller, 45 anni, moglie di Sante Tognon, 35 anni, operaio edile, la polizia della Germania federale ha spiccato mandato d'arresto, per omicidio volontario. E' stato il marito della donna a scoprire il delitto, tornando da un periodo di vacanza in Italia. Il bambino era stato ucciso il 9 aprile; quando Sante Tognon tornò a casa, undici giorni dopo, la donna riuscì a tenere ancora nascosta la verità. Ma ieri l'odore pungente emanato dal corpicino, in avanzato stato di putrefazione, ha tradito la donna. Sante Tognon ha avvertito la polizia.

In lacrime, al momento del suo arresto, Emilia Mueller ha dichiarato di aver compiuto il suo drammatico gesto, perché il figlio, Carlo, divenuto grande, non dovesse accorgersi di essere diverso dagli altri. Ha detto che per lui non vedeva alcun futuro e di aver deciso di ucciderlo prima ancora che il marito si recasse in Italia.

La sera in cui mise in atto i suoi propositi, tentò di somministrare al figlio una forte dose di sonnifero. Ma il bambino si rifiutò di ingerire le pillole. Allora la donna lo percosse brutalmente con un bastone, ferendolo gravemente e costringendolo a mandar giù il sonnifero. Un'ora dopo il piccolo respirava ancora. Emilia Mueller ha detto di essersi allora accorta che il bambino soffriva troppo e di aver deciso di intervenire ancora una volta. Lo strangolò.

Poi, per undici giorni, prima del ritorno del marito, la donna fece finta di nulla. Ai vicini di casa e ai conoscenti che non vedendo il piccolo Carlo le chiedevano sue notizie, rispondeva che il bambino stava molto male, che il medico gli aveva ordinato riposo assoluto, che non si poteva nemmeno andare a visitarlo. Intanto il piccolo cadavere continuava a giacere nel suo lettino, e non si comprende come nessuno abbia percepito il caratteristico e sgradevolissimo odore della decomposizione.

Gli impegni di lavoro sembra abbiano impedito a Sante Tognon, tornato da Vadelago, in provincia di Treviso, di dove è originaria la sua famiglia, di rendersi conto dell'accaduto. Ha dichiarato l'uomo di aver salutato la moglie e le figlie Teodolinda e Maria, di aver chiesto notizie del piccolo Carlo, e di essersi accontentato delle nebulose spiegazioni di Emilia Mueller, che tentava di giustificare l'assenza del bambino. Poi però, insospettito, l'uomo ha fatto la drammatica scoperta. La donna non aveva pensato ad alcun modo per sbarazzarsi del cadavere, e la polizia lo ha rinvenuto ancora nel suo letto, in una stanza chiusa a chiave.

U. P. I.

Fiamme ad Oslo: 6 morti

(Telefoto UPI al «Piccolo»)
Oslo — Due giovani, rispettivamente di 19 e 26 anni, sono stati arrestati a seguito di un incendio che l'altra sera ha provocato la morte di sei persone e la distruzione di un edificio di quattro piani. Non si sa se l'incendio sia doloso o colposo

ANNUNCIO UFFICIALE DELLE AUTORITA' RUSSE

In funzione la fabbrica di auto a Togliattigrad

Lungo, caloroso telegramma ai dirigenti della Fiat Sono avviati i lavori per ultimare il complesso

Torino, 24

Le autorità sovietiche hanno annunciato ufficialmente che lo stabilimento automobilistico sul Volga, a Città Togliatti, è entrato in esercizio. La comunicazione è stata data dai ministri Patolicev e Tarasov alla presidenza della Fiat con un lungo telegramma nel quale sottolineano la soddisfazione dell'Unione Sovietica per la cooperazione e alla collaborazione dell'azienda torinese, dei suoi dirigenti e delle maestranze dell'industria italiana.

Ecco il testo del telegramma, inviato al presidente della Fiat Giovanni Agnelli e al vice presidente-amministratore delegato Gaudenzio Bono: «Il ministero del commercio estero e il ministero dell'industria automobilistica dell'URSS sono lieti di annunciarvi che la commissione governativa ha approvato la messa in esercizio del primo periodo dello stabilimento automobilistico sul Volga di Città Togliatti, calcolato per una produzione di 220 mila autovetture all'anno».

«La collaborazione con la Fiat nella progettazione e nella costruzione dello stabilimento automobilistico del Volga — prosegue il telegramma — ha permesso, in un tempo relativamente breve, di costruire un grosso complesso per la produzione in serie di autovetture secondo la tecnologia più avanzata. Per questo vorremmo esprimervi la nostra soddisfazione per la cooperazione fornita dalla Fiat nella costruzione dello stabilimento automobilistico del Volga, per la collaborazione e per la fattiva soluzione dei problemi presentatisi».

«Nel momento attuale si sta lavorando per l'avviamento del secondo e terzo periodo dello stabilimento: esprimiamo il nostro convincimento che la Fiat assicurerà l'adempimento degli accordi e dei contratti in corso e fornirà tutta la necessaria collaborazione atta ad assicurare la tempestiva messa in funzione dello stabilimento a pieno regime».

(Ansa)

PRIMA TAPPA A DAKAR

MORO HA INIZIATO il «periplo» africano

Dakar, 24

Il ministro degli esteri italiano, Moro, e il suo seguito sono arrivati stasera a Dakar: il ministro è stato accolto, al suo arrivo, dal ministro degli esteri senegalese, Gaye, e dall'ambasciatore d'Italia, Cimino.

All'arrivo, l'on. Moro ha fatto una breve dichiarazione, nella quale ha affermato che il suo periplo africano, cominciato a Dakar (il primo che un ministro degli esteri italiano compie in Africa occidentale), «vuol essere un solenne riconoscimento che il governo italiano sente di dover tributare nei confronti dell'acresciuto peso dell'Africa nelle relazioni internazionali». *(Ansa)*

IN GERMANIA

RAPIMENTO POLITICO di due professori?

Bonn, 24

La polizia tedesca sta investigando per scoprire se il professor Berthold Rubin, dell'università di Colonia, e il suo collega Rudolf Metzger, scomparsi da mercoledì scorso, sono stati veramente rapiti, come rivela una lettera ricevuta da uno studente del primo professore, tale Wolfgang Schellberg. *(Ap)*

GUAI GIUDIZIARI per Lennon e la moglie

Palma di Maiorca, 24

John Lennon e la moglie Yoko Ono sono stati accusati dal primo marito dell'artista, l'americano Arthur Cox, di avere portato via, con l'intento di rapirla, la piccola Kioco, nata dal matrimonio fra Cox e la Ono. Il magistrato inquirente Juan Meri ha trattenuto quasi tutta la notte i due per interrogarli. I due sono stati alfine rilasciati e sono partiti stasera in aereo alla volta di Parigi.

(Ansa)

OPERAIO TEDESCO spia del «Leopard»

Bonn, 24

Informazioni segrete sul carro armato tedesco-occidentale «Leopard» sono state trasmesse alla Germania Orientale da un operaio impiegato nella fabbrica che lo produce, la «Klaus Maffei» di Monaco di Baviera. Lo ha confermato il servizio tedesco-occidentale di controspionaggio precisando che l'operaio — Horst Wagner di trenta anni — si trova già in prigione dal 15 aprile.

Wagner, secondo l'accusa, ha inviato a Berlino Est informazioni e materiale fotografico concernenti il carro armato. La Repubblica democratica tedesca, secondo la agenzia «DPA», è da tempo «fortemente interessata» ad alcuni dettagli tecnici del «Leopard», considerato il più veloce carro armato della categoria. Ha un peso di 37 tonnellate, un motore di 820 cavalli e può raggiungere la velocità di 70 chilometri orari. *(Ansa)*

CHINO ALESSI
Direttore responsabile
Edito dalla S. E. T.
Stab. Tip Triestino Via S. Pellico 8

La tiratura de «Il Piccolo» è controllata dall'Istituto Accertamento Diffusione

«Il Piccolo» è iscritto alla FIEG - Federazione Italiana Editori Giornali

†

Il giorno 23 aprile è deceduto il

MAGG. GENERALE
Francesco Armeli
Cavaliere Mauriziano, Commendatore dell'Ordine della R. I., due Croci di Guerra al V. M.

Ne danno il triste annuncio la moglie ROSA, il figlio FELICE e i parenti tutti.

La famiglia ringrazia sentitamente il prof. Piero Pietri per la competente ed affettuosissima assistenza; i dottori Prelog, Domeniconi, Spivach, i Medici, le Suore e il personale del Sanatorio Triestino per le amorevoli cure.

I funerali avranno luogo domani lunedì 26 aprile alle ore 10.30 partendo dalla Cappella dell'Ospedale Maggiore.

Partecipano al lutto:

— DINO ARMELI e figli
— LEA ved. ARMELI e figli
— MARCO, NELLA e ROBERTO KOSTORIS
— DORIS KOSTORIS - NACMIAS
— ISO, RENÉE e ALEX KOSTORIS
— SERGIO e FULVIA KOSTORIS
— GIANFRANCO e LETIZIA KOSTORIS
— GIAMPIERO e PATRIZIA CABRINI
— TOMMASO e FIORELLA PADOA - SCHIOPPA
— ISI e MARIA LUDOVICA KOSTORIS
— GIACOMO e MIRIAM KOSTORIS

PIA e FILIPPO ALOSI partecipano al lutto.

Prendono parte al lutto della famiglia gli amici col. PIERO e SILVANA RUMIZ.

Si associano al lutto della famiglia LOREDANA e LUCIANO BUONFINE.

Partecipano al lutto i dipendenti della ditta ARISTON.

Partecipano al lutto:
— EGONE e NEDDA ORAZI

Partecipa al lutto:
— dott. MICHELE SCHUBERT

SERGIO e MARISA ROSSI
NIVES e MARIELLA WEISS
NANNI MARIANI
partecipano addolorati al lutto.

†

Con i conforti della Fede si è spenta il 23 aprile

Luigia Vecchi in Stua

lasciandoci un ricordo meraviglioso e un vuoto incolmabile.

A tumulazione avvenuta, ne danno il triste annuncio il marito ANTONIO con la figlia LAURA, il fratello GINO con la moglie NIVES, la sorella MARCELLA con il marito ENNIO COLMARI, il cognato GIOVANNI STUA con la moglie LICIA (assente), i nipoti e i parenti tutti.

Gorizia, 25 aprile 1971

†

Il 23 aprile è mancata all'affetto dei suoi cari

Maria Poropat nata Braikovic
di anni 68

Ne danno il triste annuncio il marito ANTONIO, i figli GIOVANNI e MARIO (assente), la mamma, le nuore, il nipote MARIO, le sorelle, i fratelli, i cognati, i nipoti e i parenti tutti.

I funerali seguiranno oggi 25 corr. alle ore 10 partendo dalla Cappella dell'Osp. Maggiore.

RINGRAZIAMENTO

Profondamente commossi per le attestazioni d'affetto tributate al nostro caro

Francesco Cocchiaro

ringraziamo tutte le persone che in vario modo hanno voluto onorare la Sua memoria e partecipare al nostro grande dolore.

Ancora un ringraziamento particolare al Comando Presidio, al Comando colleghi e personale del Distretto Militare, nonché ai Revv. Monsignori e Sacerdoti.

I FAMILIARI

RINGRAZIAMENTO

Commossi per le manifestazioni di cordoglio tributate al nostro caro

Giacomo Stefani

ringraziamo tutti coloro che ci sono stati vicini ed hanno preso parte al nostro dolore.

I FAMILIARI

RINGRAZIAMENTO

La moglie, la figlia e il genero ringraziano tutti coloro che in vario modo parteciparono al dolore per la perdita del loro caro

Giovanni Pomasan

Ricorre oggi il XII anniversario della scomparsa di

Carlo de Dolcetti (Amulio)

La famiglia e i parenti tutti lo ricordano con profonda nostalgia e immutato affetto.

25 aprile 1971

Oggi ricorre il tredicesimo anniversario della scomparsa del nostro caro

Ettore

I genitori e il fratello GIUSEPPE Lo ricordano a tutti coloro che Gli vollero bene.

Una Santa Messa sarà celebrata mercoledì 28 aprile alle ore 9 nella Chiesa del Sacro Cuore di via del Ronco.

Famiglia PIGNATELLI

†

Il dottor

Vincenzo Manfredi
radiologo,

non è più.

Ne danno il triste annuncio la moglie NERINA, i figli MIRELLA, FRANCO con la moglie LYDIA, LUCIO con la moglie LEDA, i nipoti EMANUELA e MARIA-RUBINA, DONATELLA, GABRIELLA e MARIO, la devota nipote VINCENZINA, i parenti tutti, l'affezionata COLETTA.

Roseto C.S., Trieste
23 aprile 1971

Il Primario, gli Assistenti e il personale tutto dell'ISTITUTO DI RADIOLOGIA prendono viva parte al dolore del prof. Franco Manfredi per la scomparsa del padre

DOTT.
Vincenzo Manfredi

Si associano al lutto che ha colpito il prof. dott. Franco Manfredi per la perdita del padre le collaboratrici:

— GIORGINA BONAZZA
— PIERINA BORDON
— ANITA BRUSAFERRO
— CARMEN FILLINI
— MARIA PAPERIO
— ALIDA RAVALICO

Partecipano al lutto:
— CARLO e GRAZIA ZENNARO

Partecipano al lutto:
— AURORA e MARIO PINI

†

Cristianamente come visse ci lasciò per sempre

Ermanno Montanari
di anni 59

I familiari addolorati ne danno il triste annuncio.

Le esequie seguiranno a Villesse oggi domenica 25 corr. alle ore 17.

Un grazie di cuore a quanti interverranno alla mesta cerimonia.

Villesse, 25 aprile 1971

(O.F. Sartori - Romans - Tel. 90023)

† E' mancata ieri

Elena Blagdan ved. Decovich

Ne danno il doloroso annuncio le figlie DINORAH, ELSA, ZOELLA, la sorella GEMMA, il genero ing. NINO BRESSAN, i nipoti e i pronipoti tutti.

I funerali avranno luogo a Valdobbiadene domani lunedì alle ore 15.30.

Si dispensa dalle visite di condoglianza

(Primaria Impresa Zimolo)

† **Leopoldo Krevatin**

si è spento il 24 aprile lasciando nel dolore le figlie e i parenti tutti.

I funerali seguiranno oggi 25 corr. alle ore 14.15 dall'Osp. Maggiore direttamente alla Chiesa di Opicina.

RINGRAZIAMENTO

La moglie e i figli di

Nazario Stradi

profondamente commossi per le attestazioni d'affetto tributate al loro caro, esprimono la loro gratitudine a quanti, parenti, amici e conoscenti hanno partecipato al loro cordoglio e onorato la Sua memoria.

Ringraziamo in particolare il medico curante dott. Romildo Degrassi, la Scuola Media «A. Manzoni», la Fameia Capodistriana e i Condomini per la umana solidarietà.

RINGRAZIAMENTO

I figli e i congiunti di

Anna Kerner ved. Del Rovere

ringraziano tutti coloro che hanno partecipato al loro dolore.

Domani 26 aprile ricorrono 6 anni dalla triste scomparsa del

CAV.
Antonio Marzari

La FAMIGLIA Lo ricorda a quanti Gli vollero bene.

†

Il 23 aprile si è spento improvvisamente a Grado

Idillio Petruccio Petroccia

A tumulazione avvenuta, ne danno il triste annuncio la moglie CARMELA, i figli FULVIA PIOLA, MIRIS NORSICH, CIRIACO, con le consorti e i nipotini LAURA e PAOLO, le sorelle JOLANDA PAESANO, IRIS COSTA e PUBLIO, con le consorti e famiglie, nonché le famiglie del cognato GUIDO ZANON, della cognata LISA ORAZIO ved. ZANON e i parenti tutti.

Grado - Trieste
25 aprile 1971

Prendono parte al lutto MARIA ved. ORLANDINI, ANNA ved. BESSO, CARLO ZANON e LINA GRISON.

Partecipano vivamente al lutto:
— FERDINANDA e PIO GUGLIELMO GALLO
— i colleghi tutti della GALLO POMI

Partecipano al lutto:
— CLAUDIA e ADRIANO COSSETTO

Si associa al lutto:
— GIGETTA BRATINA

Partecipano al lutto:
— SIGFRIDO e ISABELLA MECCHIA

†

Il 23 e 24 aprile si sono riunite in Cielo le anime di

Maria Argenziano in Mauro

e della figlioletta

Antonella

Angosciati ne danno il tristissimo annuncio il marito e padre ANTONIO, la mamma e nonna AURELIA, il fratello MODESTINO, la cognata, la suocera PASQUALINA, i cognati e i parenti tutti.

I funerali avranno luogo domani lunedì 26 corr. alle ore 10 dall'Ospedale Maggiore direttamente alla Chiesa di S. Giovanni Bosco, dove sarà celebrata la S. Messa.

(I.T. Funebri, via Zonta 3, tel. 38006)

Il personale della «STANDA» partecipa con dolore al lutto della Famiglia.

†

E' scomparsa improvvisamente ieri, 24 aprile 1971

Maria Marvin in Vida
di anni 59

Lo annunciano costernati il marito RICCARDO e le figlie CARLA e GIANNA con i consorti e i nipotini.

I funerali seguiranno domani 26 corr. alle ore 10.15 partendo dalla Chiesa parrocchiale di Piazzutta.

Gorizia, 25 aprile 1971

Profondamente commossi per la dimostrazione d'affetto tributata alla nostra cara

Giuseppina Vigini ved. Guglielmi

nell'impossibilità di farlo singolarmente, ringraziamo tutti coloro che ci sono stati vicini nel doloroso momento.

I FAMILIARI

RINGRAZIAMENTO

Le famiglie MARSI, ZUCCA, PAROVEL ringraziano tutti coloro che hanno partecipato al dolore per la perdita del proprio caro

Angelo Marsich (Marsi)

RINGRAZIAMENTO

Vivamente commossi della solidale partecipazione al nostro dolore per la perdita del nostro caro

Goffredo Bon

ringraziamo quanti ci sono stati e ci sono vicini e quanti ci hanno aiutati a sentirci meno soli in quest'ora.

I FAMILIARI

Monfalcone, 25 aprile 1971

Sono trascorsi cinque anni dalla dipartita della mia adorata

Maria Manzoni-Sanfelice

Il Suo MARIO La ricorda con immutato affetto.

Trieste, 25 aprile 1971

APPARTAMENTI
Cividin & Rosenwasser

APPARTAMENTI e LOCALI D'AFFARI ZONA CENTRALE
PRONTA CONSEGNA

OPICINA
« Residenza HERMADA »
appartamenti in palazzine signorili con giardino.
Pronta consegna

Residenza «VILLA ELISA»
Via Girardi . Vicolo Scaglioni
prenotazione appartamenti di lusso con parco

L' Ufficio Vendite dell' impresa in via A. Diaz n. 7 tel. 30088 - 35107 sarà a disposizione del pubblico dalle ore 9 alle 12 e dalle 16 alle 19. Sabato dalle 9 alle 12

A.A.A.A.A. APPARTAMENTI Fabio Severo 99-101 pronta consegna 2-3-4 stanze, accessori, rifiniture accurate, vende direttamente Impresa. Rivolgersi orario ufficio Fabio Severo 93 telefono 96366. 44843 S *

A.A.A.A.A. COMPLESSO VERDE-AZZURRO iniziata costruzione sulle prime pendici del colle di VIA COMMERCIALE di tre palazzine signorili, ambientate nel verde e con vista sul golfo. Prenotansi appartamenti elegantissimi: salone, due, tre, quattro stanze, doppi servizi; ampie terrazze, garage, giardino. Possibilità mutui. AMMINISTRAZIONE ECCARDI. Piazza Sangiovanni 6. Tel. 755885. Orario 16-19.30. 22970 S

A.A.A.A.A. CONDOMINIO soprastante PIAZZA FORAGGI (via del Veltro) PRONTO INGRESSO vendonsi ultimi appartamenti due, tre stanze, cucina o cucinino, servizi. Possibilità mutui, svolgimento GRATUITO pratiche contributo regionale. Rivolgersi AMMINISTRAZIONE ECCARDI. Piazza Sangiovanni 6. Telefono 755885. Orario 16-19.30. 22968 S

A.A.A.A.A. GRETTA CONDOMINIO «10» palazzine con VISTA MERAVIGLIOSA CITTA' E GOLFO, vendonsi ultimi appartamenti da due, tre, quattro stanze, servizi, terrazze. Possibilità mutui, svolgimento GRATUITO pratiche contributo regionale. AMMINISTRAZIONE ECCARDI. Piazza Sangiovanni 6. Tel. 755885. Orario 16-19.30. 22968 S

A.A.A.A.A. MONTEBELLO in costruzione QUATTRO PALAZZINE con appartamenti da due, tre stanze, servizi, terrazze. Attici con VASTISSIME TERRAZZE da 3-5 stanze, doppi servizi, possibilità mutui, svolgimento GRATUITO pratiche contributo regionale. AMMINISTRAZIONE ECCARDI. Piazza Sangiovanni 6. Tel. 755885. Orario 16-19.30. 22968 S

A.A.A.A.A. «PALAZZINA CAPRI SECONDA» iniziata costruzione VIA OVIDIO appartamenti tre, quattro stanze, terrazze propri giardini, posti macchina. AMMINISTRAZIONE ECCARDI. Piazza Sangiovanni 6. Tel. 755885. Orario 16-19.30. 22970 S

A.A.A.A.A. ROIANO CENTRO tra via Giacinti e via Gelsomini, complesso «Silver Residence» disponibili ultimi APPARTAMENTI da una, due, tre, quattro stanze, servizi, centralnafta, ascensori, nonché ATTICI CON SPLENDIDE TERRAZZE. Possibilità mutui, svolgimento GRATUITO pratiche contributo regionale. Rivolgersi AMMINISTRAZIONE ECCARDI. Piazza Sangiovanni 6. Tel. 755885. Orario 16-19.30. 22968 S

A.A.A.A.A. VILLINO OPICINA con salone, tre stanze, servizi, terrazza, giardino vendesi occasione. AMMINISTRAZIONE ECCARDI. Piazza Sangiovanni 6. Tel. 755885. Orario 16-19.30. 22970 S

A.A. APPARTAMENTI: F. SEVERO 2 stanze tinello cucinino ascensore centralnafta 8.500.000. ROIANO stanza stanzetta stanzino cucina servizi autoriscaldamento 5.800.000. S. GIUSTINA (Locchi) 4 stanze camerino cucina doppi servizi tutti comfort. Vende Immobiliare Giuliana piazza Dalmazia 3, pomeriggio. 44609 S

A.A. BRANDESIA (S. Giovanni), bellissime palazzine zona verde e panoramica. Consegne fine anno, 1 stanza soggiorno cucinino bagno; 2 stanze saloncino cucina bagno poggioli ogni comforts moderno. MUTUI 50% VENTENNALI e REGIONALI con PRATICHE GRATUITE. VENDONSI DIRETTAMENTE. ESPERIA Imbriani 8, tel. 29235. 44761 S

A.A. BAIAMONTI (Salvi) stanza soggiorno cucinino bagno tutti comfort 6.400.000. REVOLTELLA stanza stanzetta cucina bagno autoriscaldamento 4.500.000. Vende Immobiliare Giuliana, tel. 28300. 44609 S

A.A. PRIMINGRESSO adatti INVESTIMENTO con INQUILINI GIA' PRONTI, piani alti: 2 stanze cucina bagno terrazza ascensore centralnafta cantina. Vendonsi con facilitazioni pagamento. ESPERIA, Imbriani 8, tel. 29235. 44761 S

A.N. MONFALCONE - centro vendonsi appartamenti 2-3 stanze soggiorno cucina bagno ripostiglio, attici panoramici ampie terrazze soleggiatissime, pavimenti moquette, riscaldamento con regolatore di calore, tutti i massimi comforts, ampi garage, imminente consegna. Vendonsi 81.000 mq. Facilitazioni pagamento. Immobiliare Nistri via Garibaldi 10 Monfalcone. 400 S

A.N. MONFALCONE - Palazzina periferica appartamenti ultra moderni razionali 2-3 stanze soggiorno cucina biservizi ripostiglio, centraltermica, ampie balconate. Vendonsi 70.000 mq facilitazioni pagamento. Immobiliare Nistri via Garibaldi 10 Monfalcone. 401 S

A.N. MONFALCONE zona industriale terreni edificabili, agevolazioni fiscali, vendonsi. Immobiliare Nistri via Garibaldi 10 Monfalcone. 402 S

A.N. MONFALCONE occasione vendesi appartamento in palazzina nuovo 3 stanze soggiorno cucina bagno, centralnafta 7.500.000. Immobiliare Nistri via Garibaldi 10 Monfalcone tel. 72203. 403 S

A.N. MONFALCONE centro appartamento 1 stanza soggiorno cucina bagno, centraltermica. Occasione vendesi nuovo. Immobiliare Nistri via Garibaldi 10 Monfalcone tel. 72203. 404 S

A. ACIT. CONSEGNA PRONTA appartamenti signorili VIA BELLOSGUARDO salone tre stanze cucina doppi servizi ampie terrazze soleggiate ascensore centralnafta garage cantina ampio parco - Finiture lusso S. Lazzaro 3 telef. 68810. 23362/1 S

A. ACIT. ROSSETTI (zona) bellissimo appartamento ultimo piano salone tre stanze cucina doppi servizi ampie terrazze soleggiate vista mare - con mansarda 120 mq. Vendesi - Finiture extra. S. Lazzaro 3 tel. 68810. 23362/2 S

A. ACIT. BESENGHI (zona) appartamento nuovo due stanze cucina bagno poggioli vista mare - centralnafta ascensore - altro due stanze cucinino pianoterra 5.500.000. Vendonsi - S. Lazzaro 3 tel. 68810. 23362/3 S

A. ACIT. PALAZZINA consegna maggio. Appartamenti due stanze cucina servizi - altro 2 stanze soggiorno cucinino - tutti comforts - Contanti 2 milioni 500.000. Resto 20 anni - S. Lazzaro 3 tel. 68810. 23346/1 S

A. ACIT. BAIAMONTI. Consegna maggio. Ultimi due stanze soggiorno cucinino bagno poggioli centralnafta ascensore - altri stanza cucina tutti comforts - Contanti 2.000.000 - S. Lazzaro 3 tel. 68810. 23346/2 S

A. ACIT. VENDESI appartamento Rozzol due stanze cucina bagno vista mare - S. Lazzaro 3 tel. 68810. 23346/3 S

A. ACIT. COMMERCIALE. Vendesi appartamento due stanze soggiorno cucinino bagno poggiolo soleggiatissimo vista mare - riscaldamento - S. Lazzaro 3 tel. 68810. 23346/4 S

A. ACQUISTASI appartamento signorile tristanze, riscaldamento bagno, tel. 96466. 45170 S *

A. APPARTAMENTI in palazzine via Brandesia-Valerio ogni comfort vista splendida zona verde giardini privati auto box prenotansi. Tel. 35186 - 38501 Impresa ing. Cumin, Salita Promontorio 17. 73206 S

A. ATTICO OCCASIONISSIMA 3 stanze salone con mansarda, panoramicissimo vendesi Bonomea, mutuo venticinquennale interesse 5,50% AGEP, Crispi 14. 45108 S

A. BONOMEA panoramicissimi forti dilazioni vendonsi BISTANZE soggiorno. TRISTANZE soggiorno. SALONE bistanze ATTICI salone tristanze con mansarda, garage. AGEP, Crispi 14. 45113 S

A. CASTAGNETO bistanze, cucina, vendesi 3.700.000 AGEP Crispi 14. 45112 S

A. COMMERCIALE vendonsi lussuosi quadristanze con mansarda. AGEP, Crispi 14. 45110 S

A. FABIO SEVERO vendesi occasione appartamento moderno due stanze, soggiorno-cucinino, servizi, centralnafta, ascensore. AMMINISTRAZIONE ECCARDI. Piazza Sangiovanni 6. Tel. 755855. Orario 16-19.30. 22970 S

A. LOCALE Flavia Valmaura mq 70 vendesi. Altro CENTRALISSIMO. AGEP, Crispi 14. 45106 S

A. LOCALE Roiano centro primingresso vendesi. AGEP, Crispi 14. 45104 S

A. MOLINO a Vento - Largo Pestalozzi prossima consegna appartamenti convenienti 2-3 stanze cucina o soggiorno cucinino. Tel. 35186 - 38501, Impresa ing. Cumin, Salita Promontorio 17. 73208 S

A. OCCASIONISSIMA mutuo venticinquennale già concesso interesse 5,50% vendesi Bonomea, bistanze, soggiorno, garage. Prezzo convenientissimo. Contanti dilazionabile. AGEP, Crispi 14. 45102 S

A. PALAZZINE signorili a Barcola appartamenti 2-3-4 stanze salone terrazze garages vendonsi mutuo approvato 20 anni prossima consegna. Tel. 35186-38501 Impresa ing. Cumin, Salita Promontorio 17. 73204 S

A. TERRENO mq 2000 progetto 36 appartamenti vendesi tel. 734257. 44629 S

A. VIA FORNACE 1, appartamenti soleggiatissimi 1, 2, 3 stanze cucina camerino per bagno. Vendonsi facilitazioni pagamento VISITARE FERIALI ORE 10.30-12.30. Informazioni tel. 29235. 44761 S

A. VIA TOR S. PIERO 6 (Roiano), appartamenti soleggiati vista mare 2-3 stanze, stanzetta, cucina, camerino bagno. Vendonsi ottimi prezzi, facilitazioni. VISITARE FERIALI ORE 15-17. Informazioni telefono 29235. 44761 S

A. VIA UDINE (Stazione), II piano, camera cameretta cucina bagno 3.600.000 trattabili, vendesi libero. ESPERIA, Imbriani 8, telef. 29235. 44761 S

ABITAZIONE 4 vani accessori in palazzina vista mare zona verdeggiante Cordaroli, vendesi dalle 17 alle 20 telefono 414332. 23131 S

Per un brandy così bisogna aspettare anni...

l'invecchiamento ha le sue esigenze

La qualità Stock non ammette la fretta: prima di sottoporre i nostri brandy al vostro giudizio, li teniamo per anni e anni ad invecchiare, affinchè il loro aroma maturi in tutta la sua pienezza.

È questo il segreto dell'aroma secco e vigoroso di Stock 84, della raffinata delicatezza di Royalstock.

STOCK

la giusta età della qualità

7771

ACQUISTASI villa, minimo 5 stanze o salone tre stanze, garage giardino. Telefonare 28755 ore ufficio. 22716 S

ACQUISTEREI villino oppure casetta con piccolo terreno, anche da restaurare. Cassetta 44649 S, SPI *

ACQUISTO stabile centrale esclusi intermediari scrivere offerte casella 44855 S SPI.

ACQUISTO appartamento primo piano posizione centrale da restaurare casella 44857 S SPI.

AFFARONE vendesi villa signorile con meraviglioso parco serre stupenda pineta casa custode casa giardiniere complessivi 12 mila mq. Opicina casella 2231 S, SPI, Trieste.

AFFITTANSI alloggi centrali 4-5 stanze cucina servizi vuoti altri 1 a 4 stanze cucina servizi panoramici zone pressi vari vendonsi telefonare 68984. 23302 S *

A MOGGIO Udinese località turistica, vendesi rustico con terreno recintato, fermo posta. Chiusaforte. tessera n. 189819.

AMPIO salone tristanze stanzetta cucina balconi doppi servizi tutti comfort zona Sonnino vendesi tel. 755220 ore ufficio. 45158 S

APPARTAMENTI pronti nuovi centrali 2-3 stanze acquisterete pagando 1.900.000 contanti saldo 67.000 mensili. Telefonare 24412. 44725 S

APPARTAMENTI ogni confort, grandezze varie vendonsi: Buonarroti 7, V.lo Scaglioni, Vittoria 1, Ghirlandaio 10, Cologna 57/1, Ginnastica 24, Tacco 38, Del Mestri 3 Immobiliare Italia 38102. 83 S

APPARTAMENTI varie grandezze e posizioni, ampie facilitazioni vendonsi. OGNI MEDIAZIONE ESCLUSA. Altri occasione, attici, locali d'affari, investimenti 9%. MUGGIA consegna 1972 bellissimi, convenienti. AM.CO San Francesco 11, orario 10-12. 990 S

APPARTAMENTI VICINO OSPEDALE MADDALENA IN VIA COSTALUNGA 76, PROSSIMA CONSEGNA, VENDE DIRETTAMENTE IMPRESA. VISITE ORARIO DI LAVORO E DOMENICA DALLE 10 ALLE 13. INFORMAZIONI TELEFONO 29954. 45168 S *

APPARTAMENTI occupati vendonsi investimento capitali tel. 755220 ore ufficio. 45100 S

APPARTAMENTI AMPIA VISTA SUL MARE IN PALAZZINA ELEGANTISSIMA IN COSTRUZIONE, VIA PANORAMA, VICINISSIMA AL CENTRO, 3-4 STANZE, SALONE, DOPPI SERVIZI. FINITURE PREGIATISSIME, POSTEGGI, CANTINE, PARCO. INFORMAZIONI 38212. 22688 S

APPARTAMENTO 2 stanze cucina servizi poggiolo panoramico garage vendo 7.000.000, rivolgersi via D'Angeli 3, ore 13.30-16. Telef. 37915. 44741 S

APPARTAMENTO Battisti 24 cinque stanze servizi, vendesi occasione. Telefono 761895. 44627 S

APPARTAMENTO 3 camere cucina poggiolo giardino 250 mq vendo 5.500.000, via S. Marco 49, lunedì ore 11-13.30, telefono 37915. 44741 S

APPARTAMENTO in palazzina paraggi BOSCHETTO signorile, saloncino, 2 stanze, cucina, bagno, ripostiglio, poggiolo, centralnafta, ascensore, vende 11.200.000. Immobiliare CIVICA piazza S. Giovanni, 4. 45188 S

APPARTAMENTO 4 stanze riscaldamento vendesi, rivolgersi, via Tarabochia 3, salone parrucchiere. 450934 S *

APPARTAMENTO 4 camere ripostiglio corridoio cucina bagno vendesi 6.500.000 trattabili. Tel. 68587 - 30139. 44771 S

APPARTAMENTO soleggiato moderno tre stanze cucina servizi vendesi 10.500.000. Telefono 38689. 23344 S

APPARTAMENTO bistanze, cucina, bagno-gab., ripostiglio, centralnafta, ascensore, vendesi, libero, zona Rotonda Boschetto 8.000.000 trattabili tel. 23821. 23326 S

APPARTAMENTO metri 95 tristanze servizi riscaldamento Rossetti media panoramico 8.200.000 tel. 94024. 44681 S

APPARTAMENTO Montfort 2 stanze salone servizi vendesi telef. 29350. 23324 S

APPARTAMENTO zona FRANCA 3 stanze, cucina, bagno, poggiolo, riscaldamento, ascensore, vista mare vende 9.000.000 Immobiliare CIVICA piazza S. Giovanni, 4.

A SANTACROCE mare vendonsi 225 metriquadri, progetto approvato spiaggia propria telefono 763708. 44685 S

ATTENZIONE, CONCLUSIONE VENDITE AL QUARTIERE MARCESIO, VIA PUCCINI. CONDIZIONI VANTAGGIOSISSIME. APPARTAMENTI PRONTA CONSEGNA. MUTUI LUNGA SCADENZA. PICCOLO ANTICIPO. INFORMAZIONI PUCCINI 72. TEL. 811225 FESTIVI: 10-12 FERIALI 14-18.30. 22686 S

ATTICO vende impresa in fase di consegna 5 stanze 3 servizi ampie terrazze ogni comfort facilitazioni pagamento, tel. 750059 ore ufficio. 44651 S

BICAMERE, cameretta, cucina, bagno; vista mare. S. Giacomo. Vuoto 6.000.000 vendesi. Telefonare 93090. 44619 S

ATTICO meraviglioso salone, tristanze soggiorno cucina terrazze box vendiamo telefono 64306. 44611 S

BOSCHETTO PALAZZINE SIGNORILI, consegna giugno-luglio 1-2-3-4-5 stanze accessori giardino acqua calda riscaldamento centralizzati videocitofono asciugabiancheria lavastoviglie. Prezzi convenientissimi. Per informazioni rivolgersi Alabarda, Battisti 2, tel. 29566. 44691 S *

CAMERA cucina bagno vendesi telefonare feriali 68147. 44579 S

CAPANNONE 3000 mq su vasto terreno vendesi 80 milioni causa trasferimento azienda. Cassetta 45042 S, SPI *

CASA ad un piano garage giardino recintato vendesi telefonare 756492. 44539 S

CASETTA con terreno (Faro) 9.000.000 vendesi scambiasi amm.ne Crispi 9. 44785 S *

CASETTA S. Croce, camera, cameretta, cucina, wc, garage, cantina, soffitta. Scambiasi, Barcola, Servola, Prosecco. Indirizzo SPI. 22814 S

CAUSA partenza vendesi appartamento nuovo, visitare dalle 10-13, via Benussi 19 I piano. 45028 S *

CENTRO città, ultimi lusso, pronta entrata, facilitazioni, vende impresa. Telef. 94540. 23342 S

CERCO terreno costruibile con o senza progetto approvato. Pagamento contanti oppure permuta. Offerte casseta 45186 S SPI.

CIVIDIN & SERPO vende appartamenti, posizioni grandezze diverse, prontingresso, primingresso, ogni comforts, altri in costruzione, prossima consegna. Per informazioni, visione piante, via Canalpiccolo 2. 42 S

CONDOMINIO (zona S. Giovanni) camera cucina bagno gabinetto, vendesi. Telef. 33866. 44895 S

DUINO (centro) di fronte la scuola palazzina «Francesca» troverete l'appartamento per tutto l'anno 2-3 stanze cucina bagno terrazza tutti comfort, ultimo piano con mansarda, prezzi modici, condizioni di pagamento. VISITE DOMENICA SUL POSTO 10-12 informazioni vendite tel. 734257. 44631 S

FABIO SEVERO vendesi appartamento ampio salone 2 camere cameretta cucina doppi servizi poggioli cantina, esclusi intermediari. Telefonare 65730. 22878 S

GRADISCA vendesi zona centrale casa quadristanze servizi giardino. Telefonare 9627. 2235 S

GRADO: appartamenti in costruzione, di vari tipi, da 50 a 90 metri quadrati, consegna entro prossimo mese giugno vendonsi in zona «Città Giardino». Per prenotazioni e informazioni rivolgersi: Agenzia Adriatica, Grado - tel. 80733. 443 S

GRADO, immediate vicinanze spiaggia e stabilimento sabbiature, vendonsi appartamenti varie grandezze e accurate rifiniture, pronto ingresso. Agevolazioni fiscali, possibilità mutuo: Telefonare: Trieste n. 727231; Grado 81170, 80914. 717 S

IN PALAZZINA corso costruzione appartamentino 1 stanza cucina bagno tutti comfort, rifiniture, vendesi prontamente 2.200.000 contanti saldo 30.000 mensili ventennali, informazioni, tel. 734257. 44629 S

LA MARMORA 32 - primingresso, pronta consegna, ultimi appartamenti, varie grandezze, finiture accurate vendonsi; visite sul posto feriali 10-12.30 festivi 10-13 Immobiliare Italia 38102. 83 S

LIGNANO Sabbiadoro vendesi appartamento 100 metri dalla spiaggia. Mutuo ventennale. Telefonare 5941 Gorizia. 2253 S

LIGNANO Pineta - appartamento Condominio Rosa dei Venti, 3 stanze, stanzetta, servizi, vendesi - informazioni Immobiliare Ferrari 0431-72483; Immobiliare Italia 38102. 83 S

LOCALI ampie vetrate comodità posteggio, piazza via del Bosco angolo via della Guardia, vendesi direttamente. Telefonare 28723. 44175 S *

LOCALI d'affari vendesi zona via Pascoli prossima consegna facilitazioni pagamento, telef. 750059 ore ufficio. 44651 S

MAGAZZINO nuovo mq 250 con il cortile affitta o vende, tel. 24640. 44537 S

MAGAZZINO zona centrale mq 600 vendesi telefonare mattino 764567. 44563 S

MINI attico per persona sola comfort vendesi tel. 755220 ore ufficio. 45058 S

OCCASIONE appartamento ROZZOL 2 stanze, cucina, bagno, poggiolo, centralnafta, ascensore, vende contanti 7 milioni. Immobiliare CIVICA piazza S. Giovanni, 4. 45188 S

OCCASIONISSIMA causa partenza vendesi appartamento ultimo piano zona stadio, due stanze soggiorno cucina doppi servizi ripostiglio due poggioli ascensore riscaldamento centrale. Telef. 817387, ore 19-21. 45096 S *

OPICINA nella verde quiete del Carso, via Nazionale presso il bivio per Monrupino palazzine in avanzata fase di costruzione, appartamenti da 2, 3, 4 stanze box-garage, cantinette. Impresa costruzioni Petra, tel. 90821. Informazioni e prenotazioni giornalmente in cantiere dalle 13 alle 16. Domeniche 10-12. 23179 S

PALAZZINA con giardino vista mare box zona signorile appartamenti 5 stanze tripli servizi vende Immobiliare VESTA Gallina 4. 23338 S

PALAZZINE soleggiate panoramicissime, 1, 2, 3, 4 stanze vaste terrazze giardini anche propri rifiniture extra prezzi convenienti vende Immobiliare Oriani 2, tel. 767993.

PARAGGI VIA ROSSETTI: palazzine signorili in zona verde panoramica 3000 mq di parco attrezzato a giochi e giardino, appartamenti con finiture accurate a scelta del cliente, dotati di ogni comfort moderno. Prenotazioni impresa dott. ing. Guido Puia, S. Francesco 14, tel. 61903, Trieste. 44549 S

PRENOTANSI appartamenti varie grandezze belli lineari soleggiati zona F. Severo alta possibilità Mutuo + Contributo Ente Regione Immobiliare VESTA Gallina 4. 23338 S

PRIVATO vende appartamento due stanze grandi, cucina servizi separati ripostiglio poggiolo casa dieci anni telefono 817493. 23167 S

PROSSIMA consegna zona Valmaura appartamento bellissimo saloncino 2 stanze cucina biservizi poggiolo Mutuo assicurato Immobiliare VESTA Gallina 4. 23338 S

ROIANO alto - Commerciale panoramico 2 stanze stanzetta cucina servizi giardinetto centralnafta vendesi eventualmente box, inintermediari. Telefono 414127. 23346 S

SALONE stanza cucina bagno autoriscaldamento poggiolo vendesi Romagna telefonare 755220 ore ufficio. 45158 S

SAN PASQUALE 115 - autobus 11, soleggiati, salone, 2 stanze, doppi servizi, 2 terrazze, cantina, posto macchina, prossima consegna; finiture accurate, visitabili giorni feriali 15-18 vendonsi Organizzazione Immobiliare Italia 38102. 83 S

SE occasione compero appartamenti liberi da restaurare Telefonare 763217 ore ufficio. 23121 S

SISTIANA appartamenti signorili consegna prossimo giugno vende impresa rivolgersi cantiere presso Pensione Lampara. 73392 S

TELEFONARE 33743 a 95.000 al mq vendesi semiperiferico primo ingresso e altro centrale esentasse, facilitazioni. A 60 mila centralissimo rimesso a nuovo. 73448 S

TELEFONARE 33743, vista aperta golfo, offresi piccolo villino angolo delizioso, occasione facilitazioni. 73446 S

TERRENI edificabili sul Carso, occasione, vendonsi. Telefono 759912 ore 9-13. 44883 S *

TERRENO pianeggiante via Udine mq 650 adatto attività industriale artigianale pure edificabile vendesi (affittasi). Telefono 411950. 23081 S

TERRENO vendo zona commerciale costruibile 700 mq mattinata tel. 756067. 44881 S

TERRENO Prosecco acqua luce telefono per due ville due piani più 6.000 mq per giardino alberato vendesi vera occasione lire 7.500.000, telefono 38884-815356. 73164 S

TERRENO panoramico Muggia, vista mare, acqua, luce vendesi. Telef. 231317. 44723 S

ULTIMI appartamenti vende impresa zona via Pascoli, Manzoni, finiture signorili pagamento agevolato mutui telef. 750059 ore ufficio. 44651 S

VENDESI appartamento signorile in villa parco secolare a Barcola 2 servizi garage. Trattative dirette. Cassetta 44986 S SPI.

VENDESI locale con scaffalature e banco vendita paraggi Garibaldi tel. 96085. 44657 S

VENDESI appartamento 3 stanze servizi panoramico; domenica, lunedì ore 10-14, Pertot, strada Friuli 83. 44751 S

VENDESI appartamento situato palazzina signorile tristanze tinello cucinino box auto doppi servizi poggioli riscaldamento centralizzato ascensore panoramicissimo Roiano, via Cordaroli, telefonare 67140, ore 12-14 e 18-20. 44511 S

VENDESI terreno zona Muggia panoramico bella vista telefoni 272977-753273. 44467 S

VENDO grande appartamento Timeus 4 visite martedì mattina suonare Levi. 44871 S

VIALE D'ANNUNZIO pianoterra 1 stanza cucina gabinetto corridoio cantina vende amministrazione Samaritan tel. 767733. 44661 S

VILLA grande con terreno zona verde anche da restaurare acquisto se occasione. Telef. 36207. 22738 S

ZONA Matteotti stanza cucina poggiolo bagno ripostiglio III piano ascensore libero subito vende amministrazione Samaritan tel. 767733. 44661 S

ZONA Monte Cengio attico panoramicissimo due stanze saloncino cucina bagno ripostiglio grande terrazza poggiolo vende amministrazione Samaritan tel. 767733. 44661 S

ZONA Piccardi 4 stanze 2 ripostigli cucina bagno gabinetto poggiolo riscaldamento centrale ascensore I piano vende amministrazione Samaritan, tel. 767733. 44661/4 S

ZONA Università vendonsi appartamenti palazzine in costruzione, massimo confort, vista panoramica, collegamenti diretti centro, prezzo medio lire centomila mq. Informazioni 18-19, telef. 29570. 44990 S

ZONA STADIO in palazzina piani alti VENDONSI appartamenti 2-3 stanze cucina bagno poggioli posteggi auto comfort massimi Immobiliare VESTA Gallina 4 tel. 730344. 23338 S

Z.Z.Z. ZINI case belle sempre! Appartamenti meravigliosi in palazzina a Barcola. Telefono 413333. 152 S

2.000.000 anticipasi acquistando appartamento dilazionasi occupazione, esclusi intermediari. Scrivere cassetta 73356 S, SPI.

VILLEGGIATURE
T Lire 120 per parole

ALTIPIANO appartamento ammobiliato in villa moderna tutti comforts stagione. Telefonare 225386. 44509 T *

CASETTA alpina nuova affittasi Rupingrande telef. 227119. 23133 T

GRADO centro sul mare affitto attico con terrazzo mese di luglio (occasione) tel. 411936 o 410611 ore pasti Trieste. 44839 T

IGEA MARINA - Hotel Royal, tel. 44215. Al mare tutti comforts. Maggio-giugno-sett. 2400, luglio 3100, agosto 3400. 5665 T

RICCIONE - Pensione Cortina, tel. 42734, vicina mare, moderna, ogni comforts, cucina genuina. Bassa 2000. Interpellateci. 5605 T

RIMINI - Hotel Petrarca, telef. 25856, zona tranquilla, vicinissima mare, cabine mare, ottimo trattamento. Prezzi vantaggiosi. Interpellateci. 5636 T

RIMINI/San Giuliano - Pensione Arlesiana, tel. 27341 (sino 15.5 tel. 22261) sul mare, ottimo trattamento. Giugno 1700, luglio 2300. 5664 T

SELLA Nevea m 1180, nuova gestione Hotel Canin, zona incantevole, stanze con servizi privati, ottima cucina, pensione completa L. 3500. Informazioni e prenotazioni: ETSI, via San Spiridione 7, telef. 68992. 44481 T *

MATRIMONIALI
U Lire 150 per parole

ASPIRANTI matrimonio ottimo, felice, sollecito. Inviamovi gratuitamente rivista migliaia autentiche, vantaggiosissime «proposte matrimoniali». Moralità, riservatezza, ultratrentennale esperienza. Istituto «Focolare», Eustachi 45, Milano. 5083 U

CINQUANTENNE statale appartamento sposerebbe signorina statale massimo quarantacinquenne. Cassetta 44581 U SPI.

INSEGNANTE distinto serio giovanile conoscerebbe graziosa signorina sensibile affettuosa massima 37.enne, scopo matrimonio. Cassetta 22940 U, SPI.

PENSIONATO triestino distinto solo 64enne libero senza impegni disposto trasferirsi Gorizia conoscerebbe pensionata buona e amante casa scopo matrimonio carta di identità n. 01475891 fermo posta centrale. 44867 U

QUARANTADUENNE ritornato dall'estero giovanile conoscerebbe signorina, vedova serie intenzioni scopo matrimonio. Cassetta 22896 U SPI.

TRENTOTTENNE buona posizione cerca signorina bella presenza buona affettuosa, massimo 35.enne, scopo matrimonio. Cassetta 22982 U, SPI.

VOLETE sposarvi? Segnalazioni gratuite. Faro, Casella postale 16 - 7'100 Foggia. 5077 U

DIVERSI
V Lire 150 per parole

CHIROMANZIA per appuntamento, telefonare al 763714 solo dopo le 15. 44607 V

TOMBA quattro posti causa trasferimento cedesi telefonare 93090. 44619 V

VENDITE APPARTAMENTI

ROIANO CENTRO piazza tra i Rivi - consegna 30 maggio ultime singole disponibilità bellissimi appartamenti, 2, 3 stanze, cucina, bagno-gabinetto, poggiolo, ascensore, centralnafta, acqua calda centralizzata, attici con grandi terrazze, prezzi competitivi, MUTUI BANCARI, CONDIZIONI PAGAMENTO.

SETTEFONTANE casa nuova una stanza, cucina, bagno-gabinetto, ripostiglio, centralnafta, pronto ingresso 5.800.000, eventualmente affittato 35.000.

VIA MAIOLICA appartamento completo composto di: 3 stanze, soggiorno, cucinino, bagno-gabinetto, VENDESI 8 milioni, trattabili.

PRIMO INGRESSO casa nuova Roiano appartamento bellissimo a disposizione variabile, salone, matrimoniale, cucina, oppure tre stanze, cucina, bagno-gabinetto, ripostiglio, poggiolo, ascensore, centralnafta, acqua calda centralizzata, VENDESI PRONTAMENTE 11.000.000.

TERRENO costruibile 1330 mq con servizi di telefono, acqua luce, zona Monrupino, VENDESI.

VIA MILANO centralissimo casa nuova, piano alto, grande salone, due stanze, cucina, cucinino, doppi servizi, ripostiglio, terrazze, ascensore, centralnafta, VENDESI PRONTINGRESSO.

VIA GIULIA casa nuova primo ingresso 150 mq grande salone, tre stanze, cucina, doppi, servizi, due ascensori, centralnafta, acqua calda centralizzata, piano alto, VENDESI.

CENTRALISSIMO via Carducci piano alto signorile 200 mq, ascensore, centralnafta, serramenti in metallo, portierato, vista panoramica, VENDESI.

VIA CUMANO - NUOVO CANTIERE appartamenti in palazzina in zona verde e tranquilla rifiniture accurate: 1, 2, 3 stanze, cucina, servizi doppi e semplici, ripostigli, ampie balconate, 2 ascensori, centralnafta, serramenti in alluminio anodizzato, moderni impianti cenbile, salone, matrimoniale, parati. VENDONSI ANCHE CON MUTUO BANCARIO.

VIA ROMAGNA inizio palazzina signorile extra lusso prossima consegna, appartamenti residenziali 135 e 170 mq, salone, tre stanze, cucina, tripli servizi, ripostiglio, grandi terrazze, vista panoramica, caminetto esterno, box auto, ascensore, centralnafta, finiture a piacimento, condizioni di pagamento mutui bancari.

VIA VERGERIO costruzione recente, camera, cucina, bagno, ripostiglio, riscaldamento centrale, VENDESI 5 milioni 500.000.

VILLA costruzione recentissima composta di 123 metri quadri di appartamento e 2600 metri quadri di giardino alberato, posizione tranquillissima e signorile, caminetto, riscaldamento, doppi servizi, VENDESI PRONTAMENTE.

INVESTIMENTI DI CAPITALE appartamenti già affittati VIA SETTEFONTANE, casa recente moderni comforts centralizzati, camera, soggiorno, cucinino, bagno, ripostiglio, poggiolo, centralnafta, ascensore, VENDESI 6.500.000.

VIA DELL'ISTRIA, piano alto panoramico, esposizione soleggiata, casa recente, camera, cameretta, soggiorno, cucinino, servizi separati, veranda, poggiolo, ascensore, centralnafta, VENDESI COMBINAZIONE 8.500.000.

FABIO SEVERO combinazione casa recente, tre stanze, stanzetta, cucina, bagno-gabinetto, ripostiglio, riscaldamento, prontingresso VENDESI grande occasione 9 milioni.

VIALE D'ANNUNZIO piano alto panoramico in casa recente, tre stanze, cucina, bagno-gabinetto, ripostiglio, poggiolo, cantina, ascensore, centralnafta, VENDESI.

VIALE III ARMATA casa recente completamente messa a nuovo due stanze, due stanzette, cucina, bagno, riscaldamento, prontingresso VENDESI 9.000.000, possibilità mutuo 40%.

VIA PICCARDI penultimo piano con grande terrazza soleggiata, PRIMO INGRESSO, salone, due stanze, cucina, doppi servizi, ripostiglio, poggiolo, ascensore, centralnafta, VENDESI OCCASIONE 10.000.000 contanti saldo prezzo mutuo approvato 7.000.000.

INVESTIMENTO CAPITALE appartamento già affittato in casa nuovissima VIALE XX SETTEMBRE, reddito: 60 mila mensili, tre stanze, cucina, bagno, ripostiglio, due poggioli, moderni comforts centralizzati VENDESI 13 milioni 500.000.

domus = *la casa*

domus

Agenzia Immobiliare Domus - Galleria Tergesteo/Piazza della Borsa - tel. 69-210